@Qpatrika
@qaumipatrika punjabi
instagram.com/ qaumipatrika
Largest Circulated

विश्व भर में सबसे ज्यादा पढ़ा जाने वाला

कौमी पत्रिका
Qaumi Patrika NO.1

दिल्ली, हिमाचल, हरियाणा, पंजाब, उत्तर प्रदेश, उत्तराखण्ड से प्रसारित।
Friday, 27 November 2026

Punjabi National Daily

VISIT: www.qaumipatrika.org
Email: qpatrika@gmail.com

नवीं दिॱली: शुॱकरवार 27 नवंबर 2026, 14 मॱघर नानकशाही संमत 555 (सफ़े-12) मुॱल 3.00 रुपऐ

R.N.I. No. 39272/81— संपादक — गुरचरन सिॱघ बॱबर — साल — 45, अंक 189, qpatrika@gmail.com फोन : 9971359517 www.qaumipatrika.org

गरीबी हटाउण लई वित्त अते ड्रिजीटल अरथविवसथा तॱक विआपक पहुॱच ज़रूरी : सीतारमन

कौमी पत्रिका
सिमी कौर बॱबर

नवीं दिॱली 26 नवंबर। वित्त मंतरी निरमला सीतारमन ने सोमवार नूं किहा कि गरीबी नूं खतम करन अते इस तों बाहर निकले लोकां नूं इस विॱच वापस ड्रिॱगण तों रोकण लई वित्त, बाज़ार अते डिजीटल अरथविवसथा तॱक विआपक पहुॱच ज़रूरी है। वित्त मंतरी ने विशव बैंक दी इॱक रिपोरट दा हवाला दिॱता जिस विच 2011 अते 2023 दे विचकार लगभग 50 करोड़ भारतीआं नूं गरीबी तों बाहर कॱढण बारे दॱसिआ गिआ। उन्हां किहा कि नरिंदर मोदी सरकार ने निशानाबॱध उपावां, सपॱशट नतीजिआं अते गरीबी नूं दूर करन लई तिआर कीतीआं योजनावां ’ते धिआन केंदरित कीता है। सीतारमन ने लिंकडइन ’ते पोसट कीता, गरीबी सिरफ़ आमदन जां तनखाह दी घाट नहीं है। सुरॱखिअत छॱत, साफ़ पाणी, सैनीटेशन जां सिहत संभाल तों बिनां कोई वी परिवार आमदन वधण दे बाअद वी असुरॱखिअत बणिआ रहिंदा है। इॱक बिमारी सारी बॱचत नूं ख़तम कर सकदी है अते इॱक परिवार नूं गरीबी विॱच वापस धॱक सकदी है। उन्हां किहा कि जल जीवन मिशन, आयुशमान भारत, प्रधान मंतरी आवास योजना, उॱजवला योजना अते सवॱछ भारत वरगीआं भलाई योजनावां उन्हां जोखमां दे विरुॱध इॱक ढाल वजों कंम कर रहीआं हन जो इॱक वार परिवारां नूं गरीबी विॱच वापस धॱक दिंदीआं सन। इस दे नाल ही घरेलू खरचिआं नूं वी घटा रहे हन अते समें दी बचत कर रहे हन। सीतारमन ने किहा, अगला कदम इस तरॱकी नूं अॱगे वधाउंदे होए उन्हां कुॱझ लोकां नूं वी गरीबी ’चों बाहर कॱढण दा है जो अजे वी गरीबी दे हेठां रहिंदे हन। सानूं इह वी यकीनी बनाउणा चाहीदा है कि जो पहिलां ही उॱठ चुॱके हन उह अॱगे वधदे रहिण अते कदे वी पिॱछे ना हटण। वॱख-वॱख



योजना अते सवॱछ भारत वरगीआं भलाई योजनावां उन्हां जोखमां दे विरुॱध इॱक ढाल वजों कंम कर रहीआं हन जो इॱक वार परिवारां नूं गरीबी विॱच वापस धॱक दिंदीआं सन। इस दे नाल ही घरेलू खरचिआं नूं वी घटा रहे हन अते समें दी बचत कर रहे हन। सीतारमन ने किहा, अगला कदम इस तरॱकी नूं अॱगे वधाउंदे होए उन्हां कुॱझ लोकां नूं वी गरीबी ’चों बाहर कॱढण दा है जो अजे वी गरीबी दे हेठां रहिंदे हन। सानूं इह वी यकीनी बनाउणा चाहीदा है कि जो पहिलां ही उॱठ चुॱके हन उह अॱगे वधदे रहिण अते कदे वी पिॱछे ना हटण। वॱख-वॱख विकास भारत दे साहमणे चुनौंतीआं दा हवाला दिंदे होए, उसने किहा कि सरकार रुज़गार नाल जुड़े प्रोतसाहन, इंटरनशिप अते अपरेंटिसशिपां राहीं अकादमिक अते उदयोग विचकार वधेरे तालमेल नूं उतशाहित कर रही है, जदों कि बुनिआदी ढांचे विॱच सरकारी निवेश देश नूं जोड़ रिहा है। मौके सिरफ़ कुॱझ कु लोकां तॱक सीमत नहीं हो सकदे। उसने किहा कि जदों सुरॱखिआ परिवारां नूं गरीबी विॱच ड्रिॱगण तों रोकदी है, तां उहनां नूं अॱगे वधण लई कमाई दे मौकिआं दी लोड़ हुंदी है। वित्त मंतरी ने किहा, सरकार ने मुदरा वरगीआं योजनावां (60 करोड़ करज़ा खातिआं नूं मनज़ूरी दिॱती गई उपावां दुआरा प्रदान कीती गई सुरॱखिआ दे नाल, हुन वित्त, बाज़ारां अते डिजीटल अरथविवसथा तॱक होर वी विआपक पहुॱच दी लोड़ है। विकसत भारत दे साहमणे चुनौंतीआं दा हवाला दिंदे होए, उसने किहा कि सरकार रुज़गार नाल जुड़े प्रोतसाहन, इंटरनशिप अते अपरेंटिसशिपां राहीं अकादमिक अते उदयोग विचकार वधेरे तालमेल नूं उतशाहित कर रही है, जदों कि बुनिआदी ढांचे विॱच सरकारी निवेश देश नूं जोड़ रिहा है। मौके सिरफ़ कुॱझ कु लोकां तॱक सीमत नहीं हो सकदे। उसने किहा कि जदों सुरॱखिआ परिवारां नूं गरीबी विॱच ड्रिॱगण तों रोकदी है, तां उहनां नूं अॱगे वधण लई कमाई दे मौकिआं दी लोड़ हुंदी है। वित्त मंतरी ने किहा, सरकार ने मुदरा वरगीआं योजनावां (60 करोड़ करज़ा खातिआं नूं मनज़ूरी दिॱती गई है, जिनूं विॱचों लगभग दो तिहाई औरतां हन) राहीं विॱती मौके पैदा कीते हन, जदों कि प्रधान मंतरी सवानीधी अते प्रधान मंतरी विशवकरमा वरगीआं योजनावां गली विकरेतावां अते रवाइती कारीगरां दा समरथन कर रहीआं हन। सीतारमन ने लिखिआ कि भारत ने असथाई राहत प्रदान करन तों लै के गरीबी नूं काइम रॱखण वालीआं रुकावटां नूं दूर करन तॱक इॱक बुनिआदी तबदीली देखी है। अंतरयोदय (कतार विॱच आधरी विअकती दा कलिआण) दे सिधांत दुआरा निरदेशत, सरकार ने हर घर दीआं कमीआं नूं दूर करन अते इह यकीनी बनाउण दा अॱधा गसता चुनिआ है कि विकास उन्हां तॱक पहुॱचे जिनूं नूं इसदी सभ तों वॱध लोड़ है।

गुरू नानक देव जी ने दुनीआवी हनेरे विच घिरी मनुॱखता नूं सॱच दा मारग विखाइआ: कालका, काहलों

कौमी पत्रिका

अंमृतसर 26 नवंबर। दिॱली सिॱख गुरदुआरा प्रबंधक कमेटी वॱलों पहिली पातशाही श्री गुरू नानक देव जी दे प्रकाश पुरब दे मौके ’ते विशाल नगर कीरतन सजाइआ गिआ। इह नगर कीरतन गुरदुआरा सीसगंज साहिब तों आरंभ होइआ ते फतिहपुरी खारी बाउली, नवां बज़ार चौॱक, पीली कोठी रोड, पुॱल बंगश मैटरो सटेशन, बरफखाना चौॱक तों खॱबे, ज़ोरावर सिॱघ मारग तों खॱबे, मठिआई पुॱल तों सॱजे, रोशनारा रोड, चौॱक घंटा घर (सबज़ी मंडी), राणा प्रताप बाग ते बेबे नानकी चौॱक तों हुंदे होए गुरदुआरा नानक पिआउ साहिब आ के संपन होइआ। नगर कीरतन दी आरंभता ’ते अरदास कीती गई जिस उपरंत कमेटी प्रधान हरमीत सिॱघ कालका ते जनरल सकॱतर जगदीप सिॱघ काहलों ने श्री गुरू ग्रंथ साहिब जी दे पावन सरूप नगर कीरतन वाली पालकी विच सुशोभित कीते। नगर कीरतन दे रसते विच संगतां ने थां-थां सवागत दे प्रबंध कीते होए सन। संगतां ने वॱख-वॱख चीज़ां दे लंगर दे प्रबंध कीते हन ते कुॱल पॱतीआं दी वरधा करके नगर



कीरतन दा सवागत कीता गिआ। नगर कीरतन विच गुरू हरिकृशन पबलिक सकूलां दे विदिआरथीआं दे जॱथिआं दे नाल-नाल गुरू कीआं लाडीआं फौंजां निहंगा जथेबंदीआं दे जॱथिआं ने वी वॱडी शमूलीअत कीती ते रॱसते दे ज़ॱहर विखाए। संगतां विच नगर कीरतन नूं लै के उतशाह बहुत ही ज़िआदा सी ते वेखण वाला सी। बेशॱक नगर कीरतन दी समापती वासते समां बहुत तरतीबवार तैअ कीता गिआ सी पर नगर कीरतन विच संगतां दी हाज़री दी बहुत वॱडी गिनती वेखदिआं नगर कीरतन आपने मिॱथे समें तों बहुत ज़िआदा पछड़ के आपने निरधारित असथान ’ते पहुॱचिआ।

वृंदावन जांदे शरधालूआं नाल वापर गिआ दरदनाक हादसा ! 4 लोकां दी गई जान

नैशनल डैसक 26 नवंबर। सोमवार सवेरे छॱतीकारा पुल नेड़े दिॱली-आगरा हाईवेअ ’ते खड़े इॱक टरॱक नूं इॱक तेज़ रफ़तार सविफट शरधालूआं दी कार ने पिॱछे तों टॱकर मार दिॱती। हादसे ’च कार बुरी तरॱां नुकसानी गई। इस हादसे ’च चार लोकां दी मौत ते तिंन होर गंभीर ज़खमी होन दी ख़बर है। दॱसिआ जा रिहा है कि कार विॱच सवार लोक वृंदावन दे दरशन करन आए सन, जदों इह दरदनाक हादसा वापरिआ। रिपोरटां अनुसार इह घटना मथुरा दे जैत थाना खेतर विॱच दिॱली-आगरा हाईवेअ ’ते वापरी। सोमवार सवेरे इॱक तेज़ रफ़तार सविफट कार सड़क दे किनारे खड़े इॱक टरॱक नाल टकरा गई। हादसे समें कार विॱच सॱत लोक अंदर सन। कार इंनी भिआनक सी कि इह पूरी तरॱां तबाह हो गई। हादसे विॱच चार लोकां दी मौत हो गई, जदों कि तिंन होर गंभीर ज़खमी हो गए। शरधालू बरसाना तों रामनरेती जा रहे सन, जदों इह दुखदाई घटना वापरी। पुलस मौके ’ते पहुंची अते सथानक लोकां दी मदद नाल ज़खमीआं नूं कार विॱचों बाहर कॱढिआ अते हसपताल पहुंचाइआ। डाकटरां ने चार लोकां नूं म्रितक ऐलान दिॱता। इस हादसे विॱच चार सालां रुदर, 10 सालां कान्हा, 32 सालां रूबी अते 30 सालां जोती दी मौत हो गई। बाकी ज़खमीआं दा इलाज चॱल रिहा है। सारे भिंड दे रहिण वाले हन।

दीपथून विखे दीवे जगाउण दे हुकम विरुॱध सुपरीम कोरट पहुंची तामिलनाडू सरकार

नवीं दिॱली 26 नवंबर। 26 नवंबर नूं मदुराई दी तिरुपंकुंदरम पहाड़ी ’ते सथित पॱथर दे थंम?ह दीपाथून ’ते रवाइती ’कारथीगाही दीपम दीप’ जगाउण दी इजाज़त देण वाले सुपरीम कोरट दे हुकम दी समीखिआ लई तामिलनाडू सरकार ने सुपरीम कोरट दा दरवाज़ा खड़काइआ है। तामिलनाडू दे हिंदू धारमिक अते चैरीटेबल ऑडोमेंटस विभाग दे कमिशनर ने 21 नवंबर नूं समीखिआ पटीशन दाइर कीती। जसटिस अरविंद कुमार ते विपुल ओंम. पंचोली दे बैंच ने किहा सी कि देवसथानम (मंदर पशासन) अते सरकारी अधिकारीआं दे सिरफ़ अधिकारत विअकती ही दीवे जगाउण ’च शामल हो सकदे हन। इस दे ना ही बैंच ने अधिकारीआं नूं लोड़ पैण ’ते ज़रूरी सुरॱखिआ पबंध करन दे वी निरदेश दिॱते गए सन।

60 फीसदी साफ़ होई यमुना, पीण योग होइआ पाणी: मनजिंदर सिरसा

कौमी पत्रिका
नवदीप सिंघ साहनी

नवीं दिॱली 26 नवंबर। दिॱली दे वातावरण मंतरी मनजिंदर सिंघ सिरसा ने किहा कि यमुना दा 60 पतीशत हिॱसा हुन पीण लई काफ़ी साफ़ है अते पूरी यमुना 2029 जां 2030 तॱक साफ़ हो जावेगी। सिरसा ऊबेर दी ’वन लैॱस कार’ रिपोरट दे रिलीज़ होन मौके इॱक इकॱठ नूं संबोधन कर रहे सन। उन्हां ने यमुना दी सफाई दा सिहरा पिछले दो सालां विॱच मुॱख मंतरी रेखा गुपता अते केंदर सरकार तों मिले समरथन नूं दिॱता। मंतरी ने किहा कि नदी दी सफाई दा कंम इॱक सिरे तों शुरू कर दिॱता गिआ है अते इसनूं हौली-हौली दूजे सिरे तॱक लिजाइआ जावेगा। इही

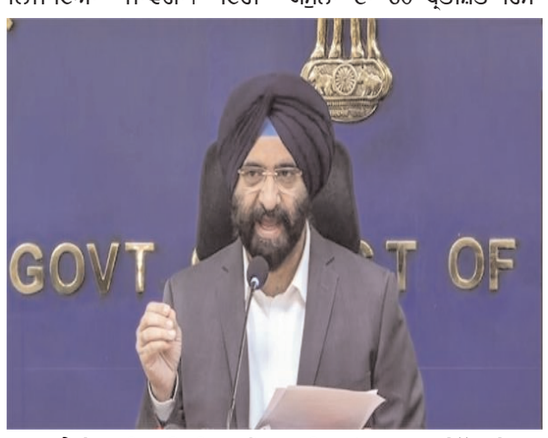

कारन है कि पूरी नदी दी बजाए सिरफ़ 60 पतीशत नदी ही साफ़ कीती जा सकी। सिरसा ने किहा, यमुना दा 60 पतीशत हिॱसा पूरी तरॱां साफ़ कर दिॱता गिआ है। साफ़ दा मतलब है कि इह इॱना साफ़ है कि तुसीं इसदा पाणी वी पी सकदे हो। उन्हां लोकां नूं यमुना दे कंढिआं ’ते जाण अते सफाई दी सथिती नूं खुद देखण दी अपील वी कीती। दिॱली विॱच सीवरेज दी समॱसिआ दा ज़िकर करदे होए सिरसा ने किहा कि शहिर दा गंदा पाणी नालीआं राहीं यमुना विॱच पहुॱचदा है। जदों तॱक इस गंदे पाणी नूं सही ढंग नाल नहीं साफ़ कीता जांदा, उदों तॱक नदी नूं पूरी तरॱां साफ़ करना संभव नहीं है। उन्हां किहा कि इस समॱसिआ नाल नजिॱठण लई सरकार सीवरेज ट?गीटमेंट पलांट (एसटीपी) दी वरतॱं कर रही है तां जो गंदे पाणी नूं ट?गीटमेंट तों बाअद ही नदी विॱच छॱडिआ जा सके।

राहुल गांधी नहीं चाहुंदे संसद ’च मरदां दे बराबर होवे औरतां दी गिनती, कंगना रनौत ने कॱसिआ तंज

आगरा 26 नवंबर। भारती जनता पारटी (भाजपा) दी संसद मैंबर अते अदाकारा कंगना रनौत ने महिला राखवांकरन बिॱल ’ते लोक सभा विरोधी धिर दे नेता राहुल गांधी ’ते निशाना कॱसिआ है। कंगना ने किहा , जेकर राहुल गांधी औरतां विरोधी ना हुंदे, तां उह इस बिॱल नूं पेश करन दिंदे। राहुल गांधी नहीं चाहुंदे कि संसद विच औरतां दी गिनती मरदां दे बराबर होवे। एेनएनआई अते होर मीडीआ रिपोरटां दे अनुसार, आगरा विॱच पॱतरकारां नाल गॱलबात करदे होए कंगना ने राहुल गांधी अते कांगरस ’ते महिला विरोधी रुझ अपनाउण दा दोश लगाइआ। इह बिआन महिला रिज़रवेशन बिॱल, पसतावित हॱदबंदी पकिरिआ अते संसद विॱच औरतां दी पतीनिधता ’ते चॱल रही राजनीतिक बहिस दे विचकार आइआ है। दॱस देईऐ कि भारती जनता पारटी (भाजपा) दी संसद मैंबर अते अदाकारा कंगना रनौत ने ऐतवार नूं दोश लगाइआ कि सॱतधारी पारटी नूं महिला विरोधी दॱसदी कांगरस खुद महिला राखवेंकरन दा विरोध कर रही है। उस ने राहुल गांधी दीआं आरथिक नीतीआं दी आलोचना ’ते चुटकी लैंदिआं किहा, लोक सभा विॱच विरोधी धिर दी नेता ’खंडे नूं खुरचन वाली बिॱली’ वांग विवहार कर रहे हन। मंडी तों भाजपा संसद मैंबर कंगना रनौत ऐतवार नूं ताज महिल देखन लई आगरा पहुंची। ताज महिल देखन तों बाअद पॱतरकारां नाल गॱलबात करदिआं कंगना ने भारती अरथविवसथा ’ते राहुल गांधी दीआं टिॱपणीआं दा जवाब दिंदे किहा कि भारत दी अरथविवसथा ऐशीआ विॱच सभ तों तेज़ी नाल वध रही है।

ऐशीआ पावर इंडैकस ’च भारत दी वॱडी छलांग ! जापान-रूस नूं पछाड़ बणिआ नंबर-3

कौमी पत्रिका

नवीं दिॱली 26 नवंबर। दुनीआ ’च भारत दी शकती अते पभाव वधिआ है। आसटरेलीआ दे पसिॱध थिंक टैंक, लोवी इंसटीचिऊट वॱलों जारी ऐशीआ पावर इंडैकस 2026 ’च भारत तीजे सथान ’ते है। भारत ने इस सूची ’च जापान अते रूस नूं पछाड़ दिॱता है, जदों कि संयुकत राज अमरीका अते चीन पहिले अते दूजे सथान ’ते हन। रिपोरट ’च भारत नूं इक वॱडी शकती वजों दरजा दिॱता गिआ है। लोवी इंसटीचिऊट दी रिपोरट दे अनुसार, भारत नूं 100 ’चों 40.5 अंक मिले हन, जो कि पिछले साल नालों 0.5 अंकां दा वाधा है। संयुकत राज अमरीका 78.9 अंकां नाल पहिले सथान ’ते है अते चीन 73.6 अंकां नाल दूजे सथान ’ते है। जापान 38.6 अंकां नाल चौथे सथान ’ते है अते रूस 32.2 अंकां नाल 5वें सथान ’ते है। रिपोरट ’च इक अहिम गॱल इह साहमणे आई है कि भारत अते चीन विचकार समूॱचा शकती दा अंतर 2018 ’च ऐशीआ पावर इंडैकस दी शुरूआत तों बाअद सभ तों घॱट हो गिआ है। हालांकि, चीन दी कुॱल शकती अजे वी भारत नालों लगभग 80 फीसदी वॱध होन दा अनुमान है। आरथिक अते घरेलू चुनौंतीआं दे बावजूद भारत ने इस खेतर ’च आपणा पभाव वधाइआ है। गॱखिआ सहिजोग, कूटनीतक सरगरमी अते सॱभिआचारक पहुॱच ने इस ’च मुॱख भूमिका निभाई है। भारत दा सभ तों चंगा पदरशन भविॱख दे सरोत शेणी ’च रिहा है। इस ’च भारत नूं 56.2 दे अंक नाल तीजा सथान मिलिआ है। आरथिक विकास संभावना दे बिहतर मुलांकन ने इस शेणी ’च भारत दे सकोर ’च सुधार कीता है। भारत ने आरथिक संभावना दे मामले ’च वी आपणा तीजा सथान बरकरार गॱखिआ है। हालांकि, इस शेणी ’च इस दा सकोर 26.4 तॱक घॱट गिआ। रिपोरट दे अनुसार, रुपऐ दे कमज़ोर होन अते अरथविवसथावां दा मुलांकन करन दे 9$6 दे घंग ’च बदलाअ ने भारत दी सापेखिक GDP सथिती नूं पभावित कीता है।

माफिआं नाल बदसलूकी पवेगी भारी ! माड़ा सलूक करन ’ते होवेगी 3 साल दी कैद, मुॱख मंतरी सतीशन दी चितावनी

कौमी पत्रिका

कोलम (केरलम), 26 नवंबर। केरलम दे मुॱख मंतरी वी. डी. सतीशन ने किहा है कि बज़ुरग नागरिकां दी देखभाल ते सुरॱखिआ लई सूबा विधान सभा वॱलों पास कीते गए नवें कान्हूं तहित माफिआं दी जाइदाद हासल करन तों बाअद उन्हां दी अनदेखी जां उन्हां नाल बदसलूकी करन वालिआं नूं 3 साल तॱक दी कैद दी सज़ा भुगतणी पवेगी। मुॱख मंतरी ने इक दिन पहिलां इॱथे गांधी भवन विखे 20 करोड़ रुपऐ दी लागत नाल बणे अति-आधुनिक बज़ुरग निवास केंदर ’पितृमेंदिरम’ दा उदघाटन करन तों बाअद अकतूबर विच पास कीते गए इस कान्हूं दी विवसथा दा ज़िकर कीता। वेटिंगजाणकारी लवे उन्हां किहा कि संयुकत लोकतंतरी मोरचे (यू. डी. ऑफ.) दी अगवाई वाली सरकार ने सॱता विच आउण तों बाअद सभ तों पहिला फ़ैसला बज़ुरग नागरिकां लई इक वॱखरा विभाग बणाउण दा कीता सी। इह देश विच आपणी तरॱां दा पहिला विभाग है। सतीशन ने किहा,“मेरी सरकार ने इक अजिहा कान्हूं वी पास कीता है, जिस दी मिसाल दुनीआ विच किते होर नहीं मिलदी अते जो बज़ुरगां नूं कई अधिकार दिंदा है। तुहानूं सारिआं नूं चिंता करन दी लोड़ नहीं है। मैं जाण-बूॱझ के कान्हूं विच इक अजिही विवसथा शामल कीती है, जिस तहित माफिआं दी सारी जाइदाद हासल करन तों बाअद उन्हां दी अनदेखी करन वाले बॱचिआं लई जेल दी सज़ा लाज़मी कीती गई है।” उन्हां किहा कि राजपाल दी मनज़ूरी मिलण तों बाअद जदों इह बिॱल कान्हूं बन जावेगा तां जाइदाद हड़पण तों बाअद माफिआं दी अनदेखी करन वालिआं नूं यकीनी तौर ’ते जेल भेजिआ जावेगा।

गॱठजोड़ दे ऐलान मौके बोले सुखबीर बादल- ‘अकाली-भाजपा दा नहुं-मास दा रिशता’

कौमी पत्रिका

नवीं दिॱली/चंडीगढ़ 26 नवंबर। शरोमणी अकाली दल अते भारती जनता पारटी विचाले गॱठजोड़ दा ऐलान हो गिआ है। इस मौके सांझी पॱरस कानफ़रंस नूं संबोधन



करदिआं सुखबीर सिंघ बादल ने किहा कि अकाली-भाजपा दा कोई सिआसी गॱठजोड़ नहीं, सगों इह लोक-पॱखी गॱठजोड़ है। उन्हां किहा कि उन्हां दे पिता सव. पकाश सिंघ बादल कहिंदे सन कि अकाली-भाजपा दा नहुं-मास दा रिशता है। उन्हां इह वी किहा कि अॱज पंजाब नूं बचाउण दी लोड़ है ते इह कंम डबल इंजण सरकार ही कर सकदी है। साडा मिशन पंजाब दी जवानी नूं बचाउण लई नशिआं दा ख़ातमा करना है। उन्हां किहा कि जिंनी देर इस गॱठजोड़ दी सरकार रही, पंजाब तरॱकी विॱच रिहा, पंजाब विॱच अमन शांती ते भाईचारक सांझ रही। उन्हां किहा कि पंजाब दी जवानी, किसानी, वपारी ते मज़दूर वरग नूं बचाउण दी लोड़ है, इह सभ डबल इंजण सरकार कर सकदी है। साडा मिशन पंजाब दी जवानी नूं बचाउण दा है। सानूं इह यकीनी बनाउणा है

ਮੋਗਾ ’ਚ ਕੈਨੇਡਾ ਤੋਂ ਪਰਤੇ ਨੌਜਵਾਨ ਦੀ ਸ਼ੱਕੀ ਹਾਲਾਤ ’ਚ ਮੌਤ, ਮਾਂ ਨੇ ਗੁਆਂਢੀ ਪਤੀ-ਪਤਨੀ ’ਤੇ ਲਾਏ ਕਤਲ ਦੇ ਦੋਸ਼

ਕੌਮੀ ਪੜ੍ਹਿਕਾ

ਮੋਗਾ 26 ਨਵੰਬਰ। ਮੋਗਾ ਦੇ ਕਸਬਾ ਅਜੀਤਵਾਲ ਵਿੱਚ 20 ਸਾਲਾ ਨੌਜਵਾਨ ਦੀ ਲਾਸ਼ ਗੁਆਂਢੀ ਦੇ ਘਰੋਂ ਸ਼ੱਕੀ ਹਾਲਾਤ ਵਿੱਚ ਮਿਲਣ ਤੋਂ ਬਾਅਦ ਇਲਾਕੇ ਵਿੱਚ ਸਨਸਨੀ ਫੈਲ ਗਈ। ਮ੍ਰਿਤਕ ਦੀ ਪਛਾਣ ਗੁਰਦੀਪ ਸਿੰਘ ਗੈਰੀ ਵਜੋਂ ਹੋਈ ਹੈ। ਸੂਚਨਾ ਮਿਲਣ ’ਤੇ ਪੁਲਸ ਮੌਕੇ ’ਤੇ ਪਹੁੰਚੀ ਅਤੇ ਲਾਸ਼ ਨੂੰ ਕਬਜ਼ੇ ਵਿੱਚ ਲੈ ਕੇ ਪੋਸਟਮਾਰਟਮ ਲਈ ਮੋਗਾ ਦੇ ਸਿਵਲ ਹਸਪਤਾਲ ਭੇਜ ਦਿੱਤਾ। ਪੁਲਸ ਨੇ ਪਰਿਵਾਰਕ ਮੈਂਬਰਾਂ ਦੇ ਬਿਆਨਾਂ ਦੇ ਆਧਾਰ ’ਤੇ ਕਤਲ ਦਾ ਮਾਮਲਾ ਦਰਜ ਕਰਕੇ ਜਾਂਚ ਸ਼ੁਰੂ ਕਰ ਦਿੱਤੀ ਹੈ। ਜਾਣਕਾਰੀ ਦਿੰਦਿਆਂ ਮ੍ਰਿਤਕ ਦੀ ਮਾਂ ਨੇ ਦੱਸਿਆ ਕਿ ਉਨ੍ਹਾਂ ਦਾ ਪੁੱਤਰ ਕਰੀਬ ਦੋ ਮਹੀਨੇ ਪਹਿਲਾਂ ਕੈਨੇਡਾ ਤੋਂ ਭਾਰਤ ਪਰਤਿਆ ਸੀ। ਮਾਂ ਦਾ ਦੋਸ਼ ਹੈ ਕਿ ਗੁਆਂਢ ਵਿੱਚ ਰਹਿਣ ਵਾਲੀ ਇੱਕ ਔਰਤ ਉਸ ਨੂੰ ਏਅਰਪੋਰਟ ਤੋਂ ਸਿੱਧਾ ਆਪਣੇ ਘਰ ਲੈ ਗਈ ਅਤੇ ਪਿਛਲੇ ਦੋ ਮਹੀਨਿਆਂ ਤੋਂ ਉਸ ਨੂੰ ਆਪਣੇ ਹੀ ਘਰ ਵਿੱਚ ਰੱਖਿਆ ਹੋਇਆ ਸੀ। ਇਸ ਦੌਰਾਨ ਪੁੱਤਰ ਨੂੰ ਆਪਣੇ ਪਰਿਵਾਰ ਨਾਲ ਮਿਲਣ ਤੱਕ ਨਹੀਂ ਦਿੱਤਾ ਗਿਆ। ਮਾਂ ਨੇ ਦੋਸ਼ ਲਾਇਆ ਕਿ ਉਕਤ ਔਰਤ ਨੇ ਉਨ੍ਹਾਂ ਦੇ ਪੁੱਤਰ ਤੋਂ ਵੀਜ਼ੇ ਦੀ ਮਿਆਦ ਖ਼ਤਮ ਹੋਣ ਤੋਂ ਕਰੀਬ ਇੱਕ ਮਹੀਨਾ ਪਹਿਲਾਂ ਹੀ ਉਸ ਨੂੰ ਵਾਪਸ ਬੁਲਾ ਲਿਆ ਗਿਆ ਸੀ। ਮਾਂ ਅਨੁਸਾਰ, ਉਨ੍ਹਾਂ ਦਾ ਪੁੱਤਰ ਕਿਸੇ ਡਰ ਕਾਰਨ ਨਾ ਤਾਂ ਉਨ੍ਹਾਂ ਨੂੰ ਮਿਲਣ ਆ



ਰਿਹਾ ਸੀ ਅਤੇ ਨਾ ਹੀ ਆਪਣੇ ਘਰ ਜਾਣ ਦੀ ਹਿੰਮਤ ਕਰ ਪਾ ਰਿਹਾ ਸੀ। ਇੱਥੋਂ ਤੱਕ ਕਿ ਉਸ ਦਾ ਮੋਬਾਈਲ ਫ਼ੋਨ ਵੀ ਆਪਣੇ ਕੋਲ ਰੱਖਿਆ ਜਾਂਦਾ ਸੀ। ਮਾਂ ਨੇ ਦੱਸਿਆ ਕਿ ਉਨ੍ਹਾਂ ਦਾ ਪੁੱਤਰ ਕਰੀਬ ਦੋ ਸਾਲ ਪਹਿਲਾਂ ਕੈਨੇਡਾ ਗਿਆ ਸੀ ਅਤੇ ਇਸ ਦੌਰਾਨ ਫ਼ੋਨ ਰਾਹੀਂ ਉਸ ਪਰਿਵਾਰ ਨਾਲ ਲਗਾਤਾਰ ਗੱਲਬਾਤ ਹੁੰਦੀ ਰਹੀ। ਪਰ ਦੋ ਮਹੀਨੇ ਪਹਿਲਾਂ ਭਾਰਤ ਪਰਤਣ ਤੋਂ ਬਾਅਦ ਉਹ ਸਿੱਧਾ ਆਪਣੇ ਘਰ ਆਉਣ ਦੀ ਬਜਾਏ ਗੁਆਂਢੀ ਦੇ ਘਰ ਰਹਿਣ ਲੱਗ ਪਿਆ। ਮਾਂ ਅਨੁਸਾਰ, ਉਨ੍ਹਾਂ ਦੇ ਪੁੱਤਰ ਨੂੰ ਕੋਈ ਜ਼ਹਿਰੀਲੀ ਚੀਜ਼ ਪਿਲਾਈ ਗਈ ਜਾਂ ਕਰੰਟ ਲਗਾਇਆ ਗਿਆ। ਜਦੋਂ ਉਸ ਦੀ ਹਾਲਤ ਗੰਭੀਰ ਹੋ ਗਈ ਤਾਂ ਪਰਿਵਾਰ ਨੂੰ ਸੂਚਨਾ ਦਿੱਤੀ ਗਈ। ਜਦੋਂ ਉਹ ਮੌਕੇ ’ਤੇ ਪਹੁੰਚੇ ਤਾਂ ਉਦੋਂ ਤੱਕ ਉਨ੍ਹਾਂ ਦੇ ਪੁੱਤਰ ਦੀ ਮੌਤ ਹੋ ਚੁੱਕੀ ਸੀ। ਭਾਵੁਕ ਹੋਈ ਮਾਂ ਨੇ ਕਿਹਾ ਕਿ ਉਨ੍ਹਾਂ ਦਾ ਪੁੱਤਰ ਇਕਲੌਤਾ ਸੀ ਅਤੇ ਉਹ ਇਨਸਾਫ਼ ਚਾਹੁੰਦੇ ਹਨ। ਇਸ ਸਬੰਧੀ ਥਾਣਾ ਅਜੀਤਵਾਲ ਦੇ ਐੱਸਐੱਚਓ ਭਲਵਿੰਦਰ ਸਿੰਘ ਨੇ ਦੱਸਿਆ ਕਿ ਕਸਬੇ ਦੇ ਵਸਨੀਕ ਕਰਮਜੀਤ ਸਿੰਘ ਨੇ ਪੁਲਸ ਨੂੰ ਦਿੱਤੇ ਬਿਆਨਾਂ ਵਿੱਚ ਦੋਸ਼ ਲਾਇਆ ਹੈ ਕਿ ਉਨ੍ਹਾਂ ਦੇ ਪੁੱਤਰ ਗੁਰਦੀਪ ਸਿੰਘ ਦਾ 31 ਅਕਤੂਬਰ ਦੀ ਸ਼ਾਮ ਨੂੰ ਮਨਪ੍ਰੀਤ ਸਿੰਘ, ਉਸ ਦੀ ਪਤਨੀ ਮਨਦੀਪ ਕੌਰ ਅਤੇ ਸੋਨੀ ਨੇ ਮਿਲ ਕੇ ਬਿਜਲੀ ਦਾ ਕਰੰਟ ਲਗਾ ਕੇ ਕਤਲ ਕਰ ਦਿੱਤਾ। ਸ਼ਿਕਾਇਤਕਰਤਾ ਅਨੁਸਾਰ, ਮੁਲਜ਼ਮਾਂ ਨੇ ਗੁਰਦੀਪ ਸਿੰਘ ਨੂੰ ਘਰ ਦੀ ਛੱਤ ’ਤੇ ਬੁਲਾਇਆ ਅਤੇ ਉੱਥੇ ਉਸ ਨੂੰ ਬਿਜਲੀ ਦਾ ਕਰੰਟ ਲਗਾਇਆ, ਜਿਸ ਕਾਰਨ ਉਸ ਦੀ ਮੌਤ ਹੋ ਗਈ। ਪੁਲਸ ਨੇ ਕਰਮਜੀਤ ਸਿੰਘ ਦੇ ਬਿਆਨਾਂ ਦੇ ਆਧਾਰ ’ਤੇ ਮਨਪ੍ਰੀਤ ਸਿੰਘ ਅਤੇ ਉਸ ਦੀ ਪਤਨੀ ਮਨਦੀਪ ਕੌਰ ਖ਼ਿ?ਲਾਫ਼ ਸਬੰਧਤ ਧਾਰਾਵਾਂ ਤਹਿਤ ਕਤਲ ਦਾ ਮਾਮਲਾ ਦਰਜ ਕੀਤਾ ਹੈ। ਉਧਰ, ਐੱਸਐੱਚਓ ਨੇ ਦੱਸਿਆ ਕਿ ਗੁਰਦੀਪ ਸਿੰਘ ਕਰੀਬ ਦੋ ਮਹੀਨੇ ਪਹਿਲਾਂ ਕੈਨੇਡਾ ਤੋਂ ਵਾਪਸ ਆਇਆ ਸੀ। ਉਹ ਆਪਣੇ ਪਿਤਾ ਦੇ ਘਰ ਜਾਣ ਦੀ ਬਜਾਏ ਘਰ ਦੇ ਨੇੜੇ ਰਹਿਣ ਵਾਲੇ ਮਨਪ੍ਰੀਤ ਸਿੰਘ ਦੇ ਘਰ ਰਹਿ ਰਿਹਾ ਸੀ। ਪੁਲਸ ਕਤਲ ਦੇ ਪਿੱਛੇ ਦੇ ਕਾਰਨਾਂ ਦਾ ਪਤਾ ਲਗਾਉਣ ਵਿੱਚ ਜੁਟੀ ਹੋਈ ਹੈ। ਪੁਲਸ ਵੱਲੋਂ ਮਾਮਲੇ ਦੀ ਹਰ ਪਹਿਲੂ ਤੋਂ ਜਾਂਚ ਕੀਤੀ ਜਾ ਰਹੀ ਹੈ।

ਦੋਸਤ ਨਾਲ ਘਰੋਂ ਗਏ ਨੌਜਵਾਨ ਦੀ ਸ਼ੱਕੀ ਹਾਲਾਤ ’ਚ ਮੌਤ, ਨਹਿਰ ਕੰਢੇ ਮਿਲੀ ਲਾਸ਼

ਕੌਮੀ ਪੜ੍ਹਿਕਾ

ਅਬੋਹਰ 26 ਨਵੰਬਰ। ਅਬੋਹਰ ਦੇ ਨੇੜਲੇ ਪਿੰਡ ਧਰਮਪੁਰਾ ’ਚ ਇਕ ਨੌਜਵਾਨ ਦੀ ਸ਼ੱਕੀ ਹਾਲਾਤ ’ਚ ਮੌਤ ਹੋ ਗਈ ਹੈ। ਮ੍ਰਿਤਕ ਦੇ ਸਰੀਰ ਅਤੇ ਚਿਹਰੇ ’ਤੇ ਸੱਟਾਂ ਦੇ ਨਿਸ਼ਾਨ ਮਿਲਣ ਤੋਂ ਬਾਅਦ ਪਰਿਵਾਰ ਦਾ ਦੋਸ਼ ਹੈ ਕਿ ਉਸ ਨੂੰ ਕੁੱਟ-ਕੁੱਟ ਕੇ ਮਾਰਿਆ ਗਿਆ ਹੈ। ਪੁਲਸ ਨੇ ਲਾਸ਼ ਨੂੰ ਕਬਜ਼ੇ ਵਿੱਚ ਲੈ ਕੇ ਹਸਪਤਾਲ ਦੇ ਮੁਰਦਾਘਰ ’ਚ ਰੱਖ ਦਿੱਤਾ ਹੈ ਅਤੇ ਮਾਮਲੇ ਦੀ ਜਾਂਚ ਸ਼ੁਰੂ ਕਰ ਦਿੱਤੀ ਹੈ। ਜਾਣਕਾਰੀ ਮੁਤਾਬਕ ਮ੍ਰਿਤਕ ਸਾਹਿਲ ਪੁੱਤਰ ਗੁਰਭਗਵਾਨ ਦੇ ਦਾਦਾ ਬਲਕਰਨ ਨੇ ਦੱਸਿਆ ਕਿ ਸ਼ੁੱਕਰਵਾਰ ਦੁਪਹਿਰ ਨੂੰ ਸਾਹਿਲ ਦੇ ਇਕ ਦੋਸਤ ਨੇ ਉਸ ਨੂੰ ਘਰੋਂ ਬੁਲਾਇਆ ਸੀ ਅਤੇ ਉਸ ਨੂੰ ਆਪਣੇ ਨਾਲ ਲੈ ਗਿਆ ਸੀ। ਬਾਅਦ ’ਚ ਉਸੇ ਨੌਜਵਾਨ ਨੇ ਪਰਿਵਾਰ ਨੂੰ ਦੱਸਿਆ ਕਿ ਸਾਹਿਲ ਦੀ ਲਾਸ਼ ਨਹਿਰ ਦੇ ਕੰਢੇ ਪਈ ਹੈ। ਸੂਚਨਾ ਮਿਲਣ ’ਤੇ ਪਰਿਵਾਰ ਮੌਕੇ ’ਤੇ ਪਹੁੰਚਿਆ ਅਤੇ ਸਾਹਿਲ ਦੀ ਲਾਸ਼ ਨਹਿਰ ਦੇ ਕੰਢੇ ਖੇਤਾਂ ’ਚ ਪਈ ਮਿਲੀ। ਇਹ ਵੀ ਪੜ੍ਹੋ: ਪੰਜਾਬ: ਪਤਨੀ ਨੂੰ ਮਿਲਣ ਜਾਣਾ ਸੀ ਵਿਦੇਸ਼! ਰਾਹ ’ਚ ਮੌਤ ਨੇ ਪਾ ਲਿਆ ਘੇਰਾ ਪਰਿਵਾਰ ਮੁਤਾਬਕ ਉਸ ਦੇ ਚਿਹਰੇ ਅਤੇ ਸਰੀਰ ’ਤੇ ਸੱਟਾਂ ਦੇ ਨਿਸ਼ਾਨ ਸਨ। ਮਾਮਲੇ ਦੀ



ਸੂਚਨਾ ਮਿਲਣ ’ਤੇ ਪੁਲਸ ਨੇ ਮੌਕੇ ’ਤੇ ਪਹੁੰਚ ਕੇ ਲਾਸ਼ ਨੂੰ ਕਬਜ਼ੇ ਵਿੱਚ ਲੈ ਲਿਆ ਅਤੇ ਪੋਸਟਮਾਰਟਮ ਲਈ ਹਸਪਤਾਲ ਦੇ ਮੁਰਦਾਘਰ ਵਿੱਚ ਰੱਖ ਦਿੱਤੀ। ਦੱਸਿਆ ਜਾ ਰਿਹਾ ਹੈ ਕਿ ਪੁਲਸ ਨੇ ਸਾਹਿਲ ਨੂੰ ਉਸ ਦੇ ਘਰੋਂ ਬੁਲਾ ਕੇ ਲੈ ਜਾਣ ਵਾਲੇ ਨੌਜਵਾਨ ਨੂੰ ਹਿਰਾਸਤ ਵਿੱਚ ਲੈ ਲਿਆ ਹੈ ਅਤੇ ਉਸ ਤੋਂ ਪੁੱਛਗਿੱਛ ਸ਼ੁਰੂ ਕਰ ਦਿੱਤੀ ਹੈ। ਪੁਲਸ ਦਾ ਕਹਿਣਾ ਹੈ ਕਿ ਪੋਸਟਮਾਰਟਮ ਰਿਪੋਰਟ ਅਤੇ ਜਾਂਚ ਤੋਂ ਬਾਅਦ ਮੌਤ ਦਾ ਕਾਰਨ ਪਤਾ ਲਗਾਇਆ ਜਾਵੇਗਾ ਅਤੇ ਉਸ ਦੇ ਆਧਾਰ ’ਤੇ ਅਗਲੀ ਕਾਰਵਾਈ ਕੀਤੀ ਜਾਵੇਗੀ। ਇਸ ਦੌਰਾਨ ਮ੍ਰਿਤਕ ਦੇ ਪਰਿਵਾਰ ਵਾਲੇ ਵੀ ਹਸਪਤਾਲ ’ਚ ਪਹੁੰਚ ਗਏ ਅਤੇ ਇਨਸਾਫ਼ ਦੀ ਮੰਗ ਕੀਤੀ।

ਸਕੂਲ ’ਚ ਲੜ ਪਏ ਜਵਾਕ ! 8 ਸਾਲ ਦੇ ਮੁੰਡੇ ਨੇ 6 ਸਾਲ ਦੀ ਕੁੜੀ ਦਾ ਕੁੱਟ-ਕੁੱਟ ਕੀਤਾ ਬੁਰਾ ਹਾਲ

ਪੰਚਕੂਲਾ 26 ਨਵੰਬਰ। ਹਰਿਆਣਾ ਦੇ ਪੰਚਕੂਲਾ ’ਚ ਇਕ ਸਕੂਲ ਦੀ ਜਮਾਤ ਦੇ ਅੰਦਰ 8 ਸਾਲਾ ਮੁੰਡੇ ਨੇ 6 ਸਾਲਾ ਕੁੜੀ ’ਤੇ



ਹਮਲਾ ਕਰ ਕੇ ਉਸ ਨੂੰ ਗੰਭੀਰ ਰੂਪ ਨਾਲ ਜ਼ਖਮੀ ਕਰ ਦਿੱਤਾ। ਪੁਲਸ ਨੇ ਸ਼ੁੱਕਰਵਾਰ ਨੂੰ ਜਾਣਕਾਰੀ ਦਿੰਦੇ ਹੋਏ ਦੱਸਿਆ ਕਿ ਕੁੜੀ ਨੂੰ ਚੰਡੀਗੜ੍ਹ ਸਥਿਤ ਪੀਜੀਆਈਐੱਮਈਆਰ (ਪੋਸਟ ਗ੍ਰੈਜੂਏਟ ਇੰਸਟੀਚਿਊਟ ਆਫ਼ ਮੈਡੀਕਲ ਐਜੂਕੇਸ਼ਨ ਐਂਡ ਰਿਸਰਚ) ’ਚ ਦਾਖ਼ਲ ਕਰਵਾਇਆ ਗਿਆ ਹੈ। ਪੁਲਸ ਦੇ ਇਕ ਸੀਨੀਅਰ ਅਧਿਕਾਰੀ ਨੇ ਦੱਸਿਆ ਕਿ ਘਟਨਾ 28 ਅਕਤੂਬਰ ਨੂੰ ਹੋਈ ਸੀ। ਸੋਸ਼ਲ ਮੀਡੀਆ ’ਤੇ ਵਾਇਰਲ ਹੋ ਰਹੇ ਘਟਨਾ ਦੇ ਵੀਡੀਓ ’ਚ ਮੁੰਡਾ ਕੁੜੀ ਦੇ ਵਾਲ ਫੜ ਕੇ ਉਸ ਦਾ ਸਿਰ ਵਾਰ-ਵਾਰ ਮੇਜ਼ ’ਤੇ ਮਾਰਦਾ ਦਿਖਾਈ ਦੇ ਰਿਹਾ ਹੈ। ਵੀਡੀਓ ’ਚ ਕੁੜੀ ਦੇ ਫਰਸ਼ ’ਤੇ ਡਿੱਗਣ ਤੋਂ ਬਾਅਦ ਮੁੰਡੇ ਨੂੰ ਉਸ ਨੂੰ ਲੱਤਾਂ ਮਾਰਦੇ ਅਤੇ ਇੱਟ ਵਰਗੀ ਕਿਸੇ ਵਸਤੂ ਨਾਲ ਹਮਲਾ ਕਰਦੇ ਦੇਖਿਆ ਜਾ ਸਕਦਾ ਹੈ। ਪੁਲਸ ਡਿਪਟੀ ਕਮਿਸ਼ਨਰ (ਅਪਰਾਧ) ਅਮਰਿੰਦਰ ਸਿੰਘ ਨੇ ਪੁਸ਼ਟੀ ਕੀਤੀ ਕਿ ਮੁੰਡੇ ਦੀ ਉਮਰ 8 ਸਾਲ ਅਤੇ ਕੁੜੀ ਦੀ ਉਮਰ 6 ਸਾਲ ਹੈ। ਘਟਨਾ ਦੇ ਕਾਰਨ ਬਾਰੇ ਪੁੱਛੇ ਜਾਣ ’ਤੇ ਸਿੰਘ ਨੇ ਕਿਹਾ ਕਿ ਮੁੰਡੇ ਦੀ ਮੈਡੀਕਲ ਸਥਿਤੀ ਦੇਖੀ ਜਾ ਸਕਦੀ ਹੈ। ਉਨ੍ਹਾਂ ਨੇ ਕਿਹਾ ਕਿ 7 ਤੋਂ 12 ਸਾਲ ਦੀ ਉਮਰ ਦੇ ਬੱਚਿਆਂ ਨਾਲ ਜੁੜੇ ਮਾਮਲਿਆਂ ’ਚ ਮੁਲਾਂਕਣ ਕਰਵਾਇਆ ਜਾਂਦਾ ਹੈ ਅਤੇ ਰਿਪੋਰਟ ਦੇ ਆਧਾਰ ’ਤੇ ਕਾਰਵਾਈ ਕੀਤੀ ਜਾਵੇਗੀ। ਪੁਲਸ ਡਿਪਟੀ ਕਮਿਸ਼ਨਰ ਨੇ ਦੱਸਿਆ ਕਿ ਗੰਭੀਰ ਸੱਟਾਂ ਕਾਰਨ ਬੱਚੀ ਨੂੰ ਚੰਡੀਗੜ੍ਹ ਸਥਿਤ ਪੀਜੀਆਈਐੱਮਈਆਰ ਰੈਫਰ ਕੀਤਾ ਗਿਆ ਹੈ, ਜਿੱਥੇ ਉਸ ਦਾ ਇਲਾਜ ਜਾਰੀ ਹੈ। ਪੁਲਸ ਜਾਂਚ ਦੇ ਅਧੀਨ ਸਕੂਲ ਪ੍ਰਬੰਧਨ ਤੋਂ ਪੁੱਛ-ਗਿੱਛ ਕਰ ਰਹੀ ਹੈ।

ਬਠਿੰਡਾ ’ਚ ਪਿਛਲੇ 8 ਮਹੀਨਿਆਂ ’ਚ 10 ਬੱਚੇ ਗੋਦ ਲਏ : ਡਿਪਟੀ ਕਮਿਸ਼ਨਰ

ਕੌਮੀ ਪੜ੍ਹਿਕਾ

ਬਠਿੰਡਾ 26 ਨਵੰਬਰ। ਬਠਿੰਡਾ ’ਚ ਪਿਛਲੇ 8 ਮਹੀਨਿਆਂ ’ਚ 10 ਬੱਚੇ https://cara.wcd.gov.in/ ’ਤੇ ਰੇਜਿਸਟ?ਰੇਸ਼ਨ ਕਰਵਾ ਕੇ ਗੋਦ ਲਏ ਗਏ ਹਨ। ਇਹ ਜਾਣਕਾਰੀ ਦਿੰਦਿਆਂ ਰਾਜੇਸ਼ ਧੀਮਾਨ ਡਿਪਟੀ ਕਮਿਸ਼ਨਰ ਬਠਿੰਡਾ ਨੇ ਦੱਸਿਆ ਕਿ ਇਨ੍ਹਾਂ 10 ਬੱਚਿਆਂ ’ਚੋਂ 3 ਬੱਚੇ ਯੂ. ਐੱਸ. ਏ., ਕੈਨੇਡਾ ਅਤੇ ਇਟਲੀ ਦੇ ਪਰਿਵਾਰਾਂ ਵੱਲੋਂ ਗੋਦ ਲਏ ਗਏ। ਬਾਕੀ ਦੇ ਬੱਚੇ ਦੇਸ਼ ਦੇ ਵੱਖ-ਵੱਖ ਹਿੱਸਿਆਂ ਜਿਵੇਂ ਕਿ ਗੁਜਰਾਤ, ਉੱਤਰ ਪ੍ਰਦੇਸ਼, ਉੱਤਰਾਖੰਡ, ਮੋਹਾਲੀ, ਐੱਸ.ਏ.ਐੱਸ. ਨਗਰ ਅਤੇ ਬੰਗਾਲ ਵਿਖੇ ਪਰਿਵਾਰਾਂ ਵੱਲੋਂ ਗੋਦ ਲਏ ਗਏ ਹਨ। ਇਨ੍ਹਾਂ 10 ਬੱਚਿਆਂ ਵਿੱਚ 5 ਮੁੰਡੇ ਅਤੇ 5 ਕੁੜੀਆਂ 2 ਮਹੀਨੇ ਦੀ ਉਮਰ ਤੋਂ 7 ਸਾਲ ਤੱਕ ਦੀ ਉਮਰ ਦੇ ਹਨ। ਉਨ੍ਹਾਂ ਦੱਸਿਆ ਕਿ ਇਨ੍ਹਾਂ ਬੱਚਿਆਂ ਨੂੰ ਗੋਦ ਲੈਣ ਦੇ ਚਾਹਵਾਨ ਲੋਕਾਂ ਨੇ ਆਪਣੀ ਰਜਿਸਟ?ਰੇਸ਼ਨ ਭਾਰਤ ਸਰਕਾਰ ਦੇ ਪੋਰਟਲ https://cara.wcd.gov.in/ ’ਤੇ ਕੀਤੀ ਤੇ ਸਾਰੇ ਬਣਦੇ ਦਸਤਾਵੇਜ਼ ਤੇ ਸ਼ਰਤਾਂ ਪੂਰੀ ਕਰਨ ਤੋਂ ਬਾਅਦ ਉਨ੍ਹਾਂ ਨੂੰ ਬੱਚੇ ਗੋਦ ਦਿੱਤੇ ਗਏ ਹਨ। ਜ਼ਿਲ੍ਹਾ ਬਠਿੰਡਾ ’ਚ ਕੇਵਲ ਦੋ ਏਜੰਸੀਆਂ ਹਨ,



ਜਿਨ੍ਹਾਂ ਨੂੰ ਭਾਰਤ ਸਰਕਾਰ ਤੇ ਪੰਜਾਬ ਸਰਕਾਰ ਵੱਲੋਂ ਬੱਚੇ ਗੋਦ ਦੇਣ ਦਾ ਅਧਿਕਾਰ ਹੈ। ਇਨ੍ਹਾਂ ਏਜੰਸੀਆਂ ਤੋਂ ਇਲਾਵਾ ਜ਼ਿਲ੍ਹਾ ਬਠਿੰਡਾ ’ਚ ਹੋਰ ਕੋਈ ਅਧਿਕਾਰਤ ਏਜੰਸੀ ਨਹੀਂ ਹੈ। ਦੋਵੇਂ ਕੇਂਦਰਾਂ ਵਿਖੇ ਪੰਘੂੜਾ ਸਥਾਪਤ ਕੀਤਾ ਗਿਆ ਹੈ ਤਾਂ ਜੋ ਜਿਹੜੇ ਮਾਂ ਬਾਪ ਆਪਣੇ ਬੱਚਿਆਂ ਨੂੰ ਸੰਭਾਲਣਾ ’ਚ ਅਸਮਰਥ ਨੇ ਉਹ ਪੰਘੂੜੇ ’ਚ ਆਪਣਾ ਬੱਚਾ ਛੱਡ ਸਕਦੇ ਹਨ। ਉਨ੍ਹਾਂ ਦੱਸਿਆ ਕਿ ਬੱਚਾ ਗੋਦ ਲੈਣ ਦੀ ਪ੍ਰਕਿਰਿਆ ਪੂਰੀ ਤਰ੍ਹਾਂ ਕਾਨੂੰਨੀ ਨਿਯਮਾਂ ਤੇ ਨਿਰਧਾਰਤ ਪ੍ਰਕਿਰਿਆ ਅਨੁਸਾਰ ਹੀ ਕੀਤੀ ਜਾਂਦੀ ਹੈ। ਇੱਛੁਕ ਮਾਤਾ-ਪਿਤਾ ਸੈਂਟਰਲ ਅਡਾਪਸ਼ਨ ਰਿਸੋਰਸ ਅਥਾਰਟੀ ਦੇ ਆਨਲਾਈਨ ਪੋਰਟਲ ਰਾਹੀਂ ਆਪਣੀ ਰਜਿਸਟ?ਰੇਸ਼ਨ ਕਰਵਾ ਸਕਦੇ ਹਨ। ਲੋਕਾਂ ਨੂੰ ਗੈਰ-ਕਾਨੂੰਨੀ ਢੰਗ ਨਾਲ ਬੱਚੇ ਗੋਦ ਲੈਣ ਜਾਂ ਦੇਣ ਤੋਂ ਗੁਰੇਜ਼ ਕਰਨਾ ਚਾਹੀਦਾ ਹੈ ਤੇ ਕੇਵਲ ਅਧਿਕਾਰਤ ਏਜੰਸੀ ਰਾਹੀਂ ਹੀ ਕਾਨੂੰਨੀ ਪ੍ਰਕਿਰਿਆ ਆਪਣਾ ਕੇ ਬੱਚੇ ਗੋਦ ਲੈਣੇ ਚਾਹੀਦੇ ਹਨ। ਜ਼ਿਲ੍ਹਾ ਬਾਲ ਸੁਰੱਖਿਆ ਅਫ਼ਸਰ ਰਵਨੀਤ ਕੌਰ ਸਿੱਧੂ ਨੇ ਕਿਹਾ ਕਿ ਜੇਕਰ ਕੋਈ ਵਿਅਕਤੀ ਬੱਚਾ ਗੋਦ ਲੈਣ ਦਾ ਇੱਛੁਕ ਹੈ ਤਾਂ ਉਹ ਸਬੰਧਤ ਵਿਭਾਗ ਜਾਂ ਅਧਿਕਾਰਤ ਸਪੈਸ਼ਲਾਈਜ਼ਡ ਅਡਾਪਸ਼ਨ ਏਜੰਸੀ ਨਾਲ ਸੰਪਰਕ ਕਰਕੇ ਨਿਰਧਾਰਤ ਕਾਨੂੰਨੀ ਪ੍ਰਕਿਰਿਆ ਅਨੁਸਾਰ ਹੀ ਕਾਰਵਾਈ ਕਰੇ। ਇਸ ਨਾਲ ਬੱਚਿਆਂ ਦੀ ਸੁਰੱਖਿਆ ਅਤੇ ਉਨ੍ਹਾਂ ਦੇ ਭਵਿੱਖ ਨੂੰ ਯਕੀਨੀ ਬਣਾਇਆ ਜਾ ਸਕਦਾ ਹੈ।

ਇੰਡੀਅਨ ਓਵਰਸੀਜ਼ ਕਾਂਗਰਸ ਜਰਮਨੀ ਦੇ ਪ੍ਰਧਾਨ ਵੱਲੋਂ ਪੰਜਾਬ ਪ੍ਰਧਾਨ ਨਾਲ ਮੁਲਾਕਾਤ

ਮਿਲੋਨ ਇਟਲੀ 26 ਨਵੰਬਰ। ਇੰਡੀਅਨ ਓਵਰਸੀਜ਼ ਕਾਂਗਰਸ ਜਰਮਨੀ ਦੇ ਪ੍ਰਧਾਨ ਬਲਵਿੰਦਰ ਸਿੰਘ ਸੈਣੀ ਪੰਜਾਬ ਦੌਰੇ ’ਤੇ ਹਨ। ਇਸ ਦੌਰਾਨ ਉਨ੍ਹਾਂ ਵੱਲੋਂ ਪੰਜਾਬ ਕਾਂਗਰਸ ਦੇ ਪ੍ਰਧਾਨ ਪ੍ਰਗਟ ਸਿੰਘ ਜੀ ਨਾਲ ਉਨ੍ਹਾਂ ਦੇ ਨਿਵਾਸ ਸਥਾਨ ’ਤੇ ਮੁਲਾਕਾਤ ਕੀਤੀ ਗਈ ਅਤੇ ਇਸ ਮੌਕੇ ਪੰਜਾਬ ਦੀ ਮੌਜੂਦਾ ਰਾਜਨੀਤਿਕ ਸਥਿਤੀ ਅਤੇ 2027 ਦੀਆਂ ਪੰਜਾਬ ਵਿਧਾਨ ਸਭਾ ਚੋਣਾਂ ਸਬੰਧੀ ਵਿਸਥਾਰਪੂਰਵਕ ਵਿਚਾਰ-ਵਟਾਂਦਰਾ ਕੀਤਾ ਗਿਆ। ਖਾਸ ਤੌਰ ’ਤੇ ਪ੍ਰਵਾਸੀ ਭਾਰਤੀਆਂ ਲਈ ਇੱਕ ਪ੍ਰਭਾਵਸ਼ਾਲੀ ਅਤੇ ਵਿਹਾਰਕ ਮੈਨੀਫੈਸਟੋ ਤਿਆਰ ਕਰਨ ਸਬੰਧੀ ਵੀ ਵਿਚਾਰ ਸਾਂਝੇ ਕੀਤੇ ਗਏ, ਤਾਂ ਜੋ ਪੰਜਾਬ ਨਾਲ ਜੁੜੇ ਭਰਾਵਾਂ-ਭੈਣਾਂ ਲਈ ਸਰਕਾਰੀ ਕੰਮ, ਜਾਇਦਾਦੀ ਮਾਮਲੇ, ਨਿਵੇਸ਼, ਕਾਨੂੰਨੀ ਸਹਾਇਤਾ ਅਤੇ ਹੋਰ ਜ਼ਰੂਰੀ ਸੇਵਾਵਾਂ ਸੌਖੀਆਂ, ਪਾਰਦਰਸ਼ੀ ਅਤੇ ਸਮੇਂਬੱਧ ਬਣਾਈਆਂ ਜਾ ਸਕਣ। ਇਸ ਮੌਕੇ ਪ੍ਰਗਟ ਸਿੰਘ ਜੀ ਨੇ ਵਿਸ਼ਵਾਸ ਦਿਵਾਇਆ ਕਿ ਕਾਂਗਰਸ ਸਰਕਾਰ ਬਣਨ ਤੇ ਫੇਰੀ ਤੌਰ ਤੇ ਐਨ ਆਰ ਆਈ ਵੀਰਾਂ ਲਈ ਸਪੈਸ਼ਲ ਕਾਨੂੰਨ ਬਣਾਇਆ ਜਾਵੇਗਾ

ਵਾਨਖੇੜੇ ਸਟੇਡੀਅਮ ’ਚ ਡਰੋਨ ਸ਼ੋਅ ਦੌਰਾਨ ਹਾਦਸਾ, ਇਕ ਵਿਅਕਤੀ ਜ਼ਖ਼ਮੀ

ਮੁੰਬਈ 26 ਨਵੰਬਰ। ਮੁੰਬਈ ਦੇ ਵਾਨਖੇੜੇ ਸਟੇਡੀਅਮ ਵਿਚ ਇਕ ਟੈਲੀਕਾਮ ਕੰਪਨੀ ਵੱਲੋਂ ਆਯੋਜਿਤ ਡਰੋਨ ਸ਼ੋਅ ਉਸ ਸਮੇਂ ਹਾਦਸੇ ਵਿਚ ਬਦਲ ਗਿਆ, ਜਦੋਂ ਦੋ ਮਾਨਵ-ਰਹਿਤ ਹਵਾਈ ਵਾਹਨ (ਡਰੋਨ) ਕਥਿਤ ਤੌਰ ’ਤੇ ਬੇਕਾਬੂ ਹੋ ਕੇ ਚਰਚਗੇਟ ਰੇਲਵੇ ਸਟੇਸ਼ਨ ਕੰਪਲੈਕਸ ਵਿਚ ਜਾ ਡਿੱਗੇ। ਇਸ ਘਟਨਾ ਵਿਚ ਇਕ ਯਾਤਰੀ ਜ਼ਖ਼ਮੀ ਹੋ ਗਿਆ। ਰੇਲਵੇ ਅਧਿਕਾਰੀਆਂ ਨੇ ਸ਼ੁੱਕਰਵਾਰ ਨੂ

ਅੱਗ ਲਗਾਉਣ ਦੀ ਬਜਾਏ ਇਨ-ਸੀਟੂ ਤੇ ਐਕਸ-ਸੀਟੂ ਮਸ਼ੀਨਰੀ ਨਾਲ ਪਰਾਲੀ ਪ੍ਰਬੰਧਨ ਕਰਨ ਕਿਸਾਨ: ਮੁੱਖ ਖੇਤੀਬਾੜੀ ਅਫ਼ਸਰ

ਕੌਮੀ ਪੜ੍ਹਿਕਾ

ਤਰਨਤਾਰਨ 26 ਨਵੰਬਰ। ਮੁੱਖ ਖੇਤੀਬਾੜੀ ਅਫ਼ਸਰ, ਤਰਨਤਾਰਨ ਡਾ. ਤੇਜਬੀਰ ਸਿੰਘ ਭੰਗੂ ਵੱਲੋਂ ਜ਼ਿਲ੍ਹੇ ਦੇ ਸਮੂਹ ਕਿਸਾਨ ਭਰਾਵਾਂ ਨੂੰ ਪੁਰਜ਼ੋਰ ਅਪੀਲ ਕੀਤੀ ਗਈ ਹੈ ਕਿ ਉਹ ਝੋਨੇ ਦੀ ਪਰਾਲੀ ਨੂੰ ਖੇਤਾਂ ਵਿੱਚ ਅੱਗ ਲਗਾਉਣ ਤੋਂ ਗੁਰੇਜ਼ ਕਰਨ। ਉਨ੍ਹਾਂ ਕਿਹਾ ਕਿ ਪਰਾਲੀ ਨੂੰ ਅੱਗ ਲਗਾਉਣ ਨਾਲ ਜਿੱਥੇ ਵਾਤਾਵਰਨ ਗੰਭੀਰ ਰੂਪ ਵਿੱਚ ਪ੍ਰਦੂਸ਼ਿਤ ਹੁੰਦਾ ਹੈ, ਉੱਥੇ ਹੀ ਜ਼ਮੀਨ ਦੀ ਉਪਜਾਊ ਸ਼ਕਤੀ ਘਟਦੀ ਹੈ ਤੇ ਫ਼ਸਲ ਲਈ ਲਾਹੇਵੰਦ ਮਿੱਤਰ ਕੀੜੇ ਵੀ ਸੜ ਕੇ ਨਸ਼ਟ ਹੋ ਜਾਂਦੇ ਹਨ । ਇਸ ਦੇ ਨਾਲ ਹੀ ਉਨ੍ਹਾਂ ਦੱਸਿਆ ਕਿ ਕਮਿਸ਼ਨ ਆਫ ਏਅਰ ਕੁਆਲਟੀ ਮੈਨੇਜ਼ਮੈਂਟ ਤੇ ਡਿਪਟੀ ਕਮਿਸ਼ਨਰ ਤਰਨਤਾਰਨ ਰਾਹੁਲ ਵੱਲੋਂ ਦਿੱਤੇ ਸਖ਼ਤ ਹੁਕਮਾਂ ਤਹਿਤ ਜ਼ਿਲ੍ਹਾ ਪ੍ਰਸ਼ਾਸਨ ਤੇ ਪੁਲਸ ਵਿਭਾਗ ਵੱਲੋਂ ਉਲੰਘਣਾ ਕਰਨ ਵਾਲਿਆਂ ''ਤੇ ਨਜ਼ਰ ਰੱਖਣ ਲਈ ਜ਼ਿਲ੍ਹੇ ਅੰਦਰ ਲਗਾਤਾਰ ਗਸ਼ਤ ਕੀਤੀ ਜਾ ਰਹੀ ਹੈ ਤੇ ਸੈਟੇਲਾਈਟ ਰਾਹੀਂ ਵੀ ਪਰਾਲੀ ਸਾੜਣ ਵਾਲੀਆਂ ਘਟਨਾਵਾਂ 'ਤੇ ਨਜ਼ਰ ਰੱਖੀ ਜਾ ਰਹੀ ਹੈ। ਉਨ੍ਹਾਂ ਸਖ਼ਤ ਚਿਤਾਵਨੀ ਦਿੰਦਿਆਂ ਦੱਸਿਆ ਕਿ ਜੇਕਰ ਕੋਈ ਵੀ ਕਿਸਾਨ ਪਰਾਲੀ ਨੂੰ ਅੱਗ ਲਗਾਉਂਦਾ ਫੜਿਆ ਗਿਆ ਤਾਂ ਉਸ ਵਿਰੁੱਧ ਐੱਫ.ਆਈ.ਆਰ ਦਰਜ ਕੀਤੀ ਜਾਵੇਗੀ, ਮੌਕੇ ''ਤੇ ਹੀ ਚਲਾਨ ਕੱਟੇ ਜਾਣਗੇ ਅਤੇ ਜ਼ਮੀਨ ਦੇ ਮਾਲ ਰਿਕਾਰਡ ਵਿੱਚ ''ਰੈੱਡ ਐਂਟਰੀ'' ਵੀ ਕੀਤੀ ਜਾਵੇਗੀ। ਮੁੱਖ ਖੇਤੀਬਾੜੀ ਅਫ਼ਸਰ ਤਰਨ ਤਾਰਨ ਨੇ ਕਿਸਾਨਾਂ ਨੂੰ ਅੱਗ ਲਗਾਉਣ ਦੀ ਬਜਾਏ ਨਵੀਨਤਮ ਤਕਨੀਕਾਂ ਦੀ ਵਰਤੋਂ ਕਰਕੇ ਪਰਾਲੀ ਦਾ ਸੁਚੱਜਾ ਪ੍ਰਬੰਧਨ ਕਰਨ ਦੀ ਸਲਾਹ ਦਿੱਤੀ ਹੈ। ਉਨ੍ਹਾਂ ਦੱਸਿਆ ਕਿ ਕਿਸਾਨ ਇਨ-ਸੀਟੂ ਤਕਨੀਕਾਂ ਤਹਿਤ ਸੁਪਰ ਸੀਡਰ, ਹੈਪੀ ਸੀਡਰ, ਸਮਾਰਟ ਸੀਡਰ, ਸਰਫੇਸ ਸੀਡਰ ਤੇ ਮਲਚਰ ਵਰਗੀਆਂ ਆਧੁਨਿਕ ਮਸ਼ੀਨਾਂ ਦੀ ਵਰਤੋਂ ਕਰਕੇ ਪਰਾਲੀ ਨੂੰ ਖੇਤ ਦੇ ਅੰਦਰ ਹੀ ਵਾਹ ਕੇ ਕਣਕ ਦੀ ਬਿਜਾਈ ਕਰ ਸਕਦੇ ਹਨ। ਇਸ ਤੋਂ ਇਲਾਵਾ ਐਕਸ-ਸੀਟੂ ਤਕਨੀਕਾਂ ਰਾਹੀਂ ਬੇਲਰ ਮਸ ਼ੀਨਾਂ ਦੀ ਮਦਦ ਨਾਲ ਪਰਾਲੀ ਦੀਆਂ ਗੰਢਾਂ ਬਣਾ ਸਕਦੇ ਹਨ। ਉਨ੍ਹਾਂ ਸਮੂਹ ਕਿਸਾਨਾਂ ਨੂੰ ਅਪੀਲ ਕੀਤੀ ਕਿ ਵਾਤਾਵਰਨ ਨੂੰ ਪ੍ਰਦੂਸ਼ਣ ਮੁਕਤ ਬਣਾਉਣ ਤੇ ਆਉਣ ਵਾਲੀ ਪੀੜ੍ਹੀ ਦੇ ਸੁਨਹਿਰੀ ਭਵਿੱਖ ਲਈ ਜ਼ਿਲਾ ਪ੍ਰਸ਼ਾਸਨ ਦਾ ਪੂਰਨ ਸਹਿਯੋਗ ਦੇਣ।



ਮੋਹਾਲੀ ਪੁਲਸ ਵੱਲੋਂ ਨਾਜਾਇਜ਼ ਹਥਿਆਰਾਂ ਸਣੇ 2 ਮੁਲਜ਼ਮ ਗ੍ਰਿਫ਼ਤਾਰ

ਮੋਹਾਲੀ 26 ਨਵੰਬਰ। ਮੋਹਾਲੀ ਪੁਲਸ ਦੀ ਸੀ. ਆਈ. ਏ. ਟੀਮ ਨੂੰ ਉਸ ਸਮੇਂ ਵੱਡੀ ਕਾਮਯਾਬੀ ਮਿਲੀ, ਜਦੋਂ ਸੋਸ਼ਲ ਮੀਡੀਆ ਮਾਨੀਟਰਿੰਗ ਦੌਰਾਨ ਇੱਕ ਅਜਿਹਾ ਅਕਾਊਂਟ ਸਾਹਮਣੇ ਆਇਆ, ਜਿਸ 'ਚ ਇੱਕ ਵਿਅਕਤੀ ਵੱਲੋਂ ਨਾਜਾਇਜ਼ ਹਥਿਆਰ ਦਾ ਪ੍ਰਦਰਸ਼ਨ ਕੀਤਾ ਜਾ ਰਿਹਾ ਸੀ। ਇਸ ਸਬੰਧੀ ਸੀ. ਆਈ. ਏ. ਮੋਹਾਲੀ ਦੀ ਟੀਮ ਵੱਲੋਂ ਗੁਪਤ ਸੂਚਨਾ ਇਕੱਠੀ ਕਰਨ ਅਤੇ ਤਕਨੀਕੀ ਜਾਂਚ ਕਰਨ ਉਪਰੰਤ ਕਾਰਵਾਈ ਕਰਦਿਆਂ ਦੋ ਮੁਲਜ਼ਮਾਂ ਨੂੰ ਗ੍ਰਿਫ਼ਤਾਰ ਕੀਤਾ ਗਿਆ। ਗ੍ਰਿਫ਼ਤਾਰ ਕੀਤੇ ਗਏ ਮੁਲਜ਼ਮਾਂ ਦੀ ਪਛਾਣ ਜਸਦੀਪ ਸਿੰਘ ਪੁੱਤਰ ਮਨਦੀਪ ਸਿੰਘ ਵਾਸੀ ਰੰਧਾਵਾ ਰੋਡ, ਖਰੜ ਅਤੇ ਮਿਥੁਨ ਉਰਫ਼ ਨਲਵਾ ਪੁੱਤਰ ਰਿਸ਼ੀ ਪਾਲ ਵਾਸੀ ਛੱਜੂਮਾਜਰਾ, ਖਰੜ ਵਜੋਂ ਹੋਈ ਹੈ। ਮੁਲਜ਼ਮਾਂ ਕੋਲੋਂ ਇੱਕ .30 ਬੋਰ ਪਿਸਤੌਲ ਸਮੇਤ 2 ਜ਼ਿੰਦਾ ਕਾਰਤੂਸ, ਇੱਕ .315 ਬੋਰ ਦੇਸੀ ਕੱਟਾ ਸਮੇਤ 2 ਜ਼ਿੰਦਾ ਕਾਰਤੂਸ, ਇੱਕ ਬੁਲੇਟ ਮੋਟਰਸਾਈਕਲ ਚੋਰੀ ਕੀਤਾ ਗਿਆ ਬਰਾਮਦ ਕੀਤੇ ਗਏ ਹਨ। ਇਸ ਸਬੰਧੀ ਥਾਣਾ ਸਿਟੀ ਖਰੜ ਵਿਖੇ ਮੁਕੱਦਮਾ ਦਰਜ ਕੀਤਾ ਗਿਆ ਹੈ। ਮੁੱਢਲੀ ਤਫ਼ਤੀਸ਼ ਦੌਰਾਨ ਇਹ ਗੱਲ ਸਾਹਮਣੇ ਆਈ ਹੈ ਕਿ ਦੋਵੇਂ ਮੁਲਜ਼ਮ ਚੋਰੀ ਅਤੇ ਖੋਹ ਦੀਆਂ ਵਾਰਦਾਤਾਂ ਵਿੱਚ ਵੀ ਸ਼ਾਮਲ ਹਨ ਅਤੇ ਉਨ੍ਹਾਂ ਵੱਲੋਂ ਨਾਜਾਇਜ਼ ਹਥਿਆਰ ਮੱਧ ਪ੍ਰਦੇਸ਼ ਤੋਂ ਪ੍ਰਾਪਤ ਕੀਤੇ ਗਏ ਸਨ। ਪੁਲਸ ਵੱਲੋਂ ਹਥਿਆਰਾਂ ਦੇ ਸਪਲਾਈ ਨੈੱਟਵਰਕ ਅਤੇ ਮੁਲਜ਼ਮਾਂ ਦੀਆਂ ਹੋਰ ਅਪਰਾਧਿਕ ਗਤੀਵਿਧੀਆਂ ਸਬੰਧੀ ਡੂੰਘਾਈ ਨਾਲ ਜਾਂਚ ਕੀਤੀ ਜਾ ਰਹੀ ਹੈ।

ਭਾਰਤ-ਪਾਕਿਸਤਾਨ ਸਰਹੱਦ 'ਤੇ ਵੱਡੀ ਕਾਰਵਾਈ

ਡੇਰਾ ਬਾਬਾ ਨਾਨਕ 26 ਨਵੰਬਰ। ਪੰਜਾਬ ਵਿੱਚ ਮਾਹੌਲ ਖ਼ਰਾਬ ਕਰਨ ਦੀ ਇੱਕ ਹੋਰ ਕੋਸ਼ਿਸ਼ ਨੂੰ ਪੰਜਾਬ ਪੁਲਿਸ ਅਤੇ ਬੀਐੱਸਐੱਫ਼ ਨੇ ਨਾਕਾਮ ਕਰ ਦਿੱਤਾ ਹੈ। ਭਾਰਤ ਪਾਕਿਸਤਾਨ ਦੀ ਕੌਮਾਂਤਰੀ ਸਰਹੱਦ 'ਤੇ ਤੈਨਾਤ ਬੀ.ਐੱਸ.ਐੱਫ. 27 ਬਟਾਲੀਅਨ ਅਤੇ ਪੁਲਿਸ ਥਾਣਾ ਡੇਰਾ ਬਾਬਾ ਨਾਨਕ ਨੂੰ ਅੱਜ ਉਸ ਸਮੇਂ ਵੱਡੀ ਸਫਲਤਾ ਹਾਸਲ ਹੋਈ ਜਦੋਂ ਪੁਲਿਸ ਅਤੇ ਬੀ.ਐੱਸ.ਐੱਫ. ਵੱਲੋਂ ਸਾਂਝੇ ਸਰਚ ਬਿਆਨ ਦੌਰਾਨ ਸਰਹੱਦੀ ਪਿੰਡ ਸ਼ਕਰੀ ਦੇ ਖੇਤਾਂ ਵਿੱਚੋਂ ਤਿੰਨ ਪਿਸਤੌਲ, 6 ਮੈਗਜ਼ੀਨ, 50 ਗੋਲੀਆਂ ਅਤੇ ਇਕ ਕਿਲੋ 900 ਗ੍ਰਾਮ ਦੇ ਕਰੀਬ ਹੈਰੋਇਨ ਬਰਾਮਦ ਕੀਤੀ ਗਈ। ਇਸ ਸਬੰਧੀ ਪੁਲਿਸ ਥਾਣਾ ਡੇਰਾ ਬਾਬਾ ਨਾਨਕ ਦੇ ਐੱਸ.ਐੱਚ.ਓ. ਅਸ਼ੋਕ ਕੁਮਾਰ ਨੇ ਦੱਸਿਆ ਕਿ ਪੁਲਿਸ ਅਤੇ ਬੀ.ਐੱਸ.ਐੱਫ. ਨੂੰ ਮਿਲੀ ਇਤਲਾਹ ਅਤੇ ਡਰੋਨ ਐਕਟੀਵਿਟੀ ਨੂੰ ਲੈ ਕੇ ਸਰਚ ਬਿਆਨ ਚਲਾਇਆ ਗਿਆ।

ਭਵਾਨੀਗੜ੍ਹ ਦੇ ਤਤਕਾਲੀ ਬੀ.ਡੀ.ਪੀ.ਓ-ਕਮ-ਸੂਚਨਾ ਅਧਿਕਾਰੀ ਨੂੰ 5 ਹਜ਼ਾਰ ਰੁਪਏ ਜੁਰਮਾਨਾ

ਭਵਾਨੀਗੜ੍ਹ 26 ਨਵੰਬਰ। ਪੰਜਾਬ ਰਾਜ ਸੂਚਨਾ ਕਮਿਸ਼ਨ ਨੇ ਇਕ ਮਾਮਲੇ ਵਿਚ ਬਲਾਕ ਵਿਕਾਸ ਤੇ ਪੰਚਾਇਤ ਅਫ਼ਸਰ (ਬੀ.ਡੀ.ਪੀ.ਓ.) ਭਵਾਨੀਗੜ੍ਹ ਦੇ ਦਫ਼ਤਰ ਦੇ ਤਤਕਾਲੀ ਲੋਕ ਸੂਚਨਾ ਅਧਿਕਾਰੀ (ਪੀ.ਆਈ.ਓ.) 'ਤੇ 5 ਹਜ਼ਾਰ ਰੁਪਏ ਦਾ ਜੁਰਮਾਨਾ ਲਗਾਉਣ ਦੇ ਹੁਕਮ ਜਾਰੀ ਕੀਤੇ ਹਨ। ਕਮਿਸ਼ਨ ਨੇ ਵਾਰ-ਵਾਰ ਮੌਕੇ ਦਿੱਤੇ ਜਾਣ ਦੇ ਬਾਵਜੂਦ ਸਬੰਧਤ ਅਧਿਕਾਰੀ ਵੱਲੋਂ ਲਿਖਤੀ ਜਵਾਬ ਪੇਸ਼ ਨਾ ਕਰਨ ਅਤੇ ਕਮਿਸ਼ਨ ਦੇ ਨਿਰਦੇਸ਼ਾਂ ਦੀ ਪਾਲਣਾ ਵਿਚ ਲਾਪਰਵਾਹੀ ਵਰਤਣ 'ਤੇ ਸਖ਼ਤ ਇਤਰਾਜ਼ ਜਤਾਇਆ ਹੈ। ਇਸ ਸਬੰਧੀ ਮਨਦੀਪ ਸਿੰਘ ਪੁੱਤਰ ਬਾਵਾ ਸਿੰਘ ਵਾਸੀ ਪਿੰਡ ਮਾਝਾ ਨੇ ਦੱਸਿਆ ਕਿ ਉਨ੍ਹਾਂ ਵੱਲੋਂ ਬੀ.ਡੀ.ਪੀ.ਓ. ਭਵਾਨੀਗੜ੍ਹ ਦੇ ਦਫ਼ਤਰ ਕੋਲ ਆਰ.ਟੀ.ਆਈ. ਤਹਿਤ ਅਰਜ਼ੀ ਦਾਇਰ ਕਰਕੇ ਜਾਣਕਾਰੀ ਮੰਗੀ ਗਈ ਸੀ, ਪਰ ਨਿਰਧਾਰਿਤ ਸਮੇਂ ਵਿਚ ਜਾਣਕਾਰੀ ਨਾ ਮਿਲਣ ਕਾਰਨ ਉਨ੍ਹਾਂ ਪੰਜਾਬ ਰਾਜ ਸੂਚਨਾ ਕਮਿਸ਼ਨ ਕੋਲ ਸ਼ਿਕਾਇਤ ਕੀਤੀ। ਇਸ ਦੌਰਾਨ ਉਹ ਕਈ ਵਾਰ ਸਬੂਤਾਂ ਸਮੇਤ ਆਪਣਾ ਪੱਖ ਕਮਿਸ਼ਨ ਅੱਗੇ ਰੱਖਦੇ ਰਹੇ। ਕਮਿਸ਼ਨ ਵੱਲੋਂ 15 ਅਕਤੂਬਰ 2026 ਨੂੰ ਜਾਰੀ ਕੀਤੇ ਹੁਕਮਾਂ ਵਿਚ ਕਿਹਾ ਗਿਆ ਕਿ ਮਾਮਲਾ ਲੰਮੇ ਸਮੇਂ ਤੋਂ ਵਿਚਾਰ ਅਧੀਨ ਸੀ ਤੇ ਸਬੰਧਤ ਅਧਿਕਾਰੀ ਨੂੰ ਆਪਣਾ ਪੱਖ ਪੇਸ਼ ਕਰਨ ਲਈ ਕਈ ਮੌਕੇ ਦਿੱਤੇ ਗਏ ਸਨ। ਇਸ ਦੇ ਬਾਵਜੂਦ ਉਸ ਵੱਲੋਂ ਨਾ ਤਾਂ ਲਿਖਤੀ ਜਵਾਬ ਦਾਖ਼ਲ ਕੀਤਾ ਗਿਆ ਅਤੇ ਨਾ ਹੀ ਕਾਰਨ ਦੱਸੋ ਨੋਟਿਸ ਦਾ ਜਵਾਬ ਦਿੱਤਾ ਗਿਆ। ਸੁਣਵਾਈ ਦੌਰਾਨ ਵਿਭਾਗ ਦੇ ਨੁਮਾਇੰਦੇ ਨੇ ਅਧਿਕਾਰੀ ਦੇ ਤਬਾਦਲੇ ਦਾ ਹਵਾਲਾ ਦਿੱਤਾ ਪਰ ਇਸ ਸਬੰਧੀ ਕੋਈ ਦਸਤਾਵੇਜ਼ੀ ਸਬੂਤ ਪੇਸ਼ ਨਹੀਂ ਕੀਤਾ ਗਿਆ। ਕਮਿਸ਼ਨ ਨੇ ਅਧਿਕਾਰੀ ਦੇ ਰਵੱਈਏ ਨੂੰ ਲਾਪਰਵਾਹੀ ਵਾਲਾ ਕਰਾਰ ਦਿੰਦਿਆਂ ਕਿਹਾ ਕਿ ਅਜਿਹੀ ਕਾਰਵਾਈ ਸੂਚਨਾ ਦੇ ਅਧਿਕਾਰ ਕਾਨੂੰਨ ਦੇ ਮਕਸਦ, ਪਾਰਦਰਸ਼ਤਾ ਤੇ ਜਵਾਬਦੇਹੀ ਨੂੰ ਪ੍ਰਭਾਵਿਤ ਕਰਦੀ ਹੈ। ਇਸ ਦੇ ਮੱਦੇਨਜ਼ਰ ਸੂਚਨਾ ਦੇ ਅਧਿਕਾਰ ਕਾਨੂੰਨ, 2005 ਦੀ ਧਾਰਾ 20(1) ਤਹਿਤ 5 ਹਜ਼ਾਰ ਰੁਪਏ ਜੁਰਮਾਨਾ ਲਗਾਇਆ ਗਿਆ ਹੈ।

NAME CHANGE
I, PRITI DAS D/O DALIP KUMAR residing at D-293 J.J COLONY KHYALA, DELHI-110018 . have changed my name to PRITY DASS for all future purposes.

NAME CHANGE
I, S BHASKARA VIJAY KUMAR residing at-H NO-6-225/6, PADMANABHANAGAR, VENKATAPURAM, NEAR RAMALAYAM, VISAKHAPATNAM, ANDHRA PRADESH-530029, have changed my mother's name from SENAPATHI VENKATA RATNAM to SENAPATHI APPALA RATNAM for all future purposes vide Affidavit dated 16/07/2025 before Notary Public, Delhi.

NAME CHANGE
I, SWETA RAI BHUTIA Wife of No. 5458488P Rank-NK Name-TSHERING BHUTIA Presently residing at VILL-DURPIN GUMBA, PO-KALIMPONG, DISTT-KALIMPONG, WEST BENGAL-734301, have changed my name from SWETA RAI BHUTIA to SWETA RAI for all future purposes vide Affidavit dated 16/07/2025 before Notary Public, Delhi.

NAME CHANGE
I, DEEPAK KUMAR VERMA S/O PARTAP SINGH resident of H.No.16, Tara Nagar Main Kakrola Road, Kakrola, South West Delhi, Delhi-110078 have changed the name of my minor daughter SHREYA ALIAS SHREYA VERMA aged 13 years, and she shall hereafter be known as SHREYA VERMA.

NAME CHANGE
I hitherto known as SAMEERA SINGH D/O SUDHIR KUMAR SINGH residing at Flat No.E-1058, River Heights, Raj Nagar, Extension, Tower-15, Ghaziabad, U.P.-201001, have changed my name and shall hereafter be known as SAMEERA SINGH AMETHIA.

NAME CHANGE
I, Sushma D/O Shambu Prasad Dharmana W/O Vinod Kumar R/O B-6 Police Colony Mandir Marg New Delhi 110001 Have changed my name to Sushma Badola for all future purposes.

NAME CHANGE
I Swaran Kaur Sawhney W/o Prith Pal Singh R/o 10C/80 SFS Flats Green View Appartment Mayapuri Road Hari Nagar West Delhi-110064 Have Changed My Name to Swaran Kaur for all purpose.

PUBLIC NOTICE
It is for general information that I, Rahul Vishwakarma S/o H.P. Vishvakarma R/o J-4, Ground Floor Gandhi Market, Mir Dard Road, Minto Road, Indraprastha, Central Delhi, Delhi-110002 declare that name of mine has been wrongly written as Rahul Kumar Vishvakarma in my minor daughter namely Anika Vishvakarma aged 5 years in his School Records. The actual name of mine is Rahul Vishwakarma.

PUBLIC NOTICE
It is for general information that I INDU CHAUHAN W/O NARENDER SINGH CHAUHAN R/O N-129/1, T-HUTS, KHILONA BAGH DIST NORTH WEST DELHI-110009 declare that name of mine has been wrongly written as INDU KANWAR in my minor son namely HARSH VARDHAN SINGH CHAUHAN aged 13 years in his school record and birth certificate No. MCDOLIR-2211-005020356. The actual name of mine is INDU CHAUHAN which may be amended accordingly

PUBLIC NOTICE
It is for general information that CHANDER VEER S/O RAM JI LAL R/O Q-157 Vikas Vihar Uttam Nagar West Delhi Delhi-110059 declare that name of mine has been wrongly written as CHANDER PAL in my minor daughter namely KIRTI aged 15 years in her birth certificate No.MCDOLIR-0110-004425168. The actual name of mine is CHANDER VEER which may be amended accordingly

NAME CHANGE
I, hitherto known as JAGANATH KAPUR alias JAYANTI KAPUR W/o RAJ KUMAR KAPUR, R/o Near Dhingra Park, House No. 26, Road No. 14, East Punjabi Bagh, West Delhi, Delhi-110026, have changed my name and shall hereafter be known as JAYANTI KAPUR.

NAME CHANGE
It is for general information that I, VISHAL SONI S/o SUGHAR SINGH R/o 1338A/8, Gali No.-8, Nearby SK Depot, Govindpuri Kalkaji, Kalkaji, South Delhi, Delhi-110019, declare that name of mine has been wrongly written as VISHAL in my Driving Licence No. DL03 20090024443. The actual name of mine is VISHAL SONI, which may be amended accordingly.

PUBLIC NOTICE
Public notice is hereby given that my clients Mr. Sushil Kumar and Mr. Rajendra Kumar Tyagi both S/o Mr. Ved Prakash Tyagi, both R/o House No. 312, Saddiq Nagar, Near Auto Stand Sihani, Ghaziabad, Uttar Pradesh 201003, are owner of Residential Plot No. 43 & 44, area measuring 200 Square Yards i.e. 167.22 Square Meters out of Khasra No. 459, situated in the village Saddiq Nagar, Pargana Loni, Tehsil & District Ghaziabad, Uttar Pradesh, vide Khatauni Fasli Year 1427-1432 Calendar Year 2019-2024, it is pertinent to mention here that after the death of their father Mr. Ved Prakash Tyagi, they became the owner of the said property. My client is absolute owner of the said property which is free from encumbrance. The said property neither falls under acquisition nor falls under any litigation in any court of law. On date, being the absolute owner of the said property, my clients are going to sell the said property to Mrs. Deepika Singh W/o Mr. Krishna Kumar Singh. The same is going to be financed by PNB Housing Finance Ltd., branch Sahibabad, Ghaziabad, Uttar Pradesh. If any person(s) has/have any objection regarding the above said property, then kindly may submit his/her objection within 7 days from the date of the Notice in writing to undersigned or the said Bank/FI. The said objection may be kindly sent to the undersigned/bank by way of the Registered Post on the address given below and by E-mail. Failing which, the claim as per aforesaid shall be treated as null and void in respect of the subject property.

[RUPESH KUMAR ROUSHAN]
Advocate
D-803, Nandgram,
Ghaziabad,
Uttar Pradesh 201003
roushan.rupesh@gmail.com

NAME CHANGE
I, SIDDHARATH RANA S/O BHAGWAN RANA residing at H NO-1074, SIRASPUR, DELHI-110042 have changed my name to SIDDHARTH RANA for all future purpose.

NAME CHANGE
I, ABDUL TAWWAB S/O Shri Abdul Rehman Resident of House No. C-16, Abhimanyu Gali, Near Babu Ram Chowk, Arjun Mohalla, Moujpur, Delhi-110053 have changed my name ABDUL TAUWAB to ABDUL TAWWAB for all future purposes.

NAME CHANGE
I, SIDDHARATH RANA S/O BHAGWAN RANA residing at H NO-1074, SIRASPUR, DELHI-110042 have changed my name to SIDDHARTH RANA for all future purpose.

NAME CHANGE
I Kapil Kumar Yadav S/o Dinesh Yadav R/o House No-523 P, Sector-14,Gurgaon,Haryana-122001, Have Changed My Name To Kapil Yadav For All Purpose

NAME CHANGE
I, Pradeep Kumar S/o Prem Chand R/o D-754/A, Gali No.1, Ashok Nagar, Shahdara, Delhi-110093 have changed the name of my minor son from Arjun to Arjun Vaidwan.

NAME CHANGE
I Taran Preet Singh Kochhar S/o Manpreet Singh Kochhar R/o 10C/80 SFS Flats Green View Appartment Mayapuri Road Hari Nagar West Delhi-110064 Have Change My Given Name Taranpreet Singh and Surname Kochhar for all purpose.

NAME CHANGE
I, Anil Balakrishna Panicker s/o Angakattil Narayan Balakrishna Panicker R/o A-6/334-A, Janta Flats, Paschim Vihar, Delhi-110063, have changed my name to Anil Bala Panicker permanently.

PUBLIC NOTICE
My client Gokul Chand S/o Prabhu Ram and his Wife Maya, H.No- 83, 84, F-4 Block, Sultanpuri, New Delhi- 86, has severed all his relations & connections from his Son Rajesh Kumar & disowned his from her all movable and immovable properties. My client shall not be responsible for his any acts.

Shyam Sharma (Adv)

PUBLIC NOTICE
I, IMRAJ S/o SHAKIL, R/o B-29, Nanda Road Adarsh Nagar North West Delhi-110033, do hereby solemnly affirm and declare that I have embraced HINDUISM RELIGION and renounced ISLAM RELIGION with effect from 07.06.2025

NAME CHANGE
I, IMRAJ S/o SHAKIL, R/o B-29, Nanda Road Adarsh Nagar North West Delhi-110033 have changed my name to RINKU THAKUR

NAME CHANGE
I, VANDANA is legally spouse of No. 15671777K Rank-HAV Name AMIT KUMAR AWASTHI, R/O H NO.-920, KESOOR, PO- KESOOR, DISTT-DHAR, MADHYA PRADESH-454001 have changed my name from VANDANA to VANDANA AWASTHI for all future purposes. Vide Affidavit Dated 16/07/2025, Before Notary Public New Delhi.

NAME CHANGE
I, SALMA KHATUN is legally spouse of No. 15692253W Rank-HAV Name MURTUJA ALI, R/O VILL+POST-ARITHA, TEH-CHAS, THANA-CHANDANKAYRI, DIS-BOKARO, STATE-JHARKHAND, PIN 828134 have changed my name from SALMA KHATUN to SALMA KHATOON for all future purposes. Vide Affidavit Dated 16/07/2025 Before Notary Public New Delhi.

NAME CHANGE
I, No. 15692253W Rank-HAV Name MURTUJA ALI, S/o LATE ZABBER ANSARI R/O VILL+POST-ARITHA, TEH-CHAS, THANA-CHANDANKAYRI, DIS-BOKARO, STATE-JHARKHAND, PIN 828134 have changed my minor son name from MOHAMAD ALI to MOHAMMAD ALI for all future purposes. Vide Affidavit Dated 16/07/2025 Before Notary Public New Delhi.

NAME CHANGE
I, SH AUTAR SINGH Father of JC-413677X Rank-SUB MAJ Name-BHAGAT SINGH presently residing at VILL-BILTIYA SUKOLI TALLI, PO-DHAUNTIYAL, DIST-PAURI GARHWAL, UTTARAKHAND-246155 have changed my name from SH AUTAR SINGH to AVTAR SINGH for all future purposes vide affidavit dated 12/03/2024 before Notary Public, Delhi.

NAME CHANGE
I, D BABU father of NO-14842224Y Rank HAV/MT Name-ANOOP B R/O AALAYAM, VILL –KEEZHTHONNAKKAL, PO-POTHENCODE, DIST-TRIVANDRUM, KERALA-695584 have changed my name from D BABU to BABU D for all future purposes vide Affidavit Dated 12/03/2024 before Notary Public, Delhi.

NAME CHANGE
I Jaspreet Singh S/o Jagdeep Singh R/o 52/43 Ramjas Road Near Khalsa college Karol Bagh Delhi -110005 Have Changed My Name To Jaspreet Singh Baweja For All Purpose.

NAME CHANGE
I Sandeep Ved S/o Khushi Ram Ved R/o H.No-139/1,B-Block, Street No-3,Qutub Vihar Phase-2,Dwarka,Delhi-110071, Have Changed My Name To Sandeep Vaid For All Purpose

NAME CHANGE
I Rohini Bhatnagar W/o Amitabh Bhatnagar R/o M- 7075, Devinder Vihar, Gurgaon sector 56, Gurgaon Haryana-122011,Have Changed My Name To Rohini Dhanraj Bhatnagar For All Purpose

NAME CHANGE
I, Anil Balakrishna Panicker s/o Angakattil Narayan Balakrishna Panicker R/o A-6/334-A, Janta Flats, Paschim Vihar, Delhi-110063, have changed my name to Anil Bala Panicker permanently.

NAME CHANGE
I, Jugal Kishor S/o Lila Dhar R/o H.No-196 S/F, Kh.No-619/21, Chattar Pur, South Delhi, Delhi-110074 have changed the name of my minor daughter namely Krishna Devi aged 16 years and she shall hereafter be known as Priya.

NAME CHANGE
I hitherto known as Farman S/o Akeel Ahmed R/o B 272/27, Gali No 4, Subhash Mohalla North Ghonda, Garhi Mendu, Bhajan Pura, North East, Delhi-110053 have changed my name and shall hereafter be known as Farman Ahmed.

NAME CHANGE
I hitherto known as Atif S/o Manzoor Khan R/o 1/99-C, 4F/F, Gali No-5, Guru Harkrishan School Wali Gali, Kabir Nagar, Gokal Pur, North East Delhi, Delhi-110094 have changed my name and shall hereafter be known as Atif Khan.

NAME CHANGE
I hitherto known as Aakash S/o Makan Singh Rawat R/o 2087/5, Gali No.20, Prem Nagar Patel Nagar, Patel Nagar S.O, Central Delhi, Delhi-110008 have changed my name and shall hereafter be known as Akash Rawat.

NAME CHANGE
I hitherto known as Sanam Kumari W/o Samarjeet Gupta R/o E-400-D, Block-E, Ashok Nagar, Vasundhra Enclave, East Delhi, Delhi, Delhi-110096 have changed my name and shall hereafter be known as Sonam Sav.

NAME CHANGE
I hitherto known as Laxman Yadav alias Bhavikshan Yadav S/O Bechan Yadav R/O Gram Debra, Post Bela, Thana Babubarhi, Ward No-02, Bela, PO Bela, Dist Madhubani, Bihar-847224 have changed my name and shall hereafter be known as Bhavikshna Yadav.

NAME CHANGE
I, MOGHAL FATHIMA BAIG Wife of JC-335017L Rank-NB/SUB Name-MOGHAL MOHAMMAD BAIG Presently residing at 9-5-5, ANDHRA RATNA NAGAR, PERALA HIGH SCHOOL, PERALA, CHIRALA PRAKASAM DISTRICT, ANDHRA PRADESH-523157, have changed my name from MOGHAL FATHIMA BAIG to FATHIMA SHAIK for all future purposes vide Affidavit dated 16/07/2025 before First Class Magistrate, Shillong, Meghalaya.

NAME CHANGE
I, NO-17007475L Rank-NK Name-JITENDRA GANGWAR S/O LATE NIRANJAN LAL GANGWAR R/O WARD NO-11, MOHALLA GYASPUR, NEAR BANGALI BABA MANDIR, BILASPUR, PILIBHIT, UTTAR PRADESH-262201 have changed my minor son's name from DAKSH GANGWAR to YASH GANGWAR for all future purposes vide Affidavit Dated 05/09/2023 before Notary Public, Delhi.

NAME CHANGE
I, NO-17007475L Rank-NK Name-JITENDRA GANGWAR S/O LATE NIRANJAN LAL GANGWAR R/O WARD NO-11, MOHALLA GYASPUR, NEAR BANGALI BABA MANDIR, BILASPUR, PILIBHIT, UTTAR PRADESH-262201 have changed my minor son's name from DAKSH GANGWAR to YASH GANGWAR for all future purposes vide Affidavit Dated 05/09/2023 before Notary Public, Delhi.

NAME CHANGE
I, ANITA BANSAL W/O PAWAN BANSAL residing at B-504, MAYURDHWAJ APARTMENT, I.P EXTN. EAST DELHI-110092 have Change my name to ANITA RANI BANSAL for all future purpose.

PUBLIC NOTICE
I Jyoti pal W/O Sunil Kumar R/O WZ-125, Village Begumpur, North West Delhi , -110086.declare that name of mine has been wrongly written as Jyoti in my minor Daughter Yashika aged 14 years in her school cords and birth certificate no MCDOLR09368299 .The actual my name is Jyoti Pal.

NAME CHANGE
I, PUNNAM DEV

ਮਰਦਾਨਿਆ! ਰਬਾਬ ਵਜਾ...

ਰਮੇਸ਼ ਬੱਗਾ ਚੋਹਲਾ

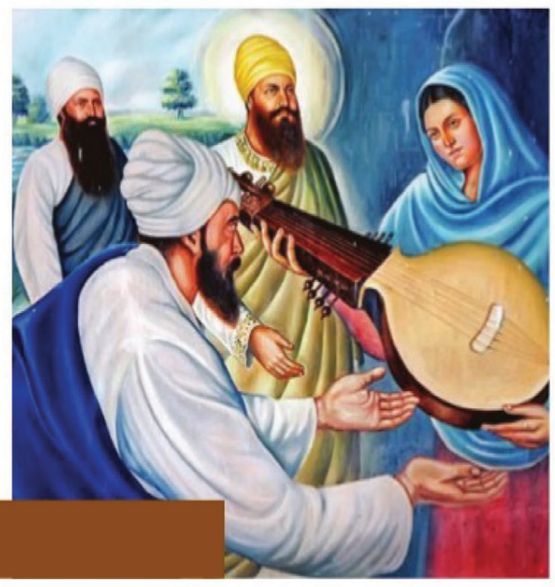

ਸਿੱਖ ਇਤਿਹਾਸ 'ਚ ਗੁਰੂ ਨਾਨਕ ਦੇਵ ਜੀ ਦਾ ਨਾਂ ਜਿੱਥੇ ਸ਼ਰਧਾ ਤੇ ਸਤਿਕਾਰ ਨਾਲ ਲਿਆ ਜਾਂਦਾ ਹੈ ਉੱਥੇ ਭਾਈ ਮਰਦਾਨਾ ਜੀ ਦਾ ਨਾਂ ਵੀ ਬਹੁਤ ਅਦਬ ਅਤੇ ਪਿਆਰ ਨਾਲ ਲਿਆ ਜਾਂਦਾ ਹੈ। ਧਰਤ ਲੋਕਈ ਨੂੰ ਸੋਧਣ ਲਈ ਗੁਰੂ ਨਾਨਕ ਦੇਵ ਜੀ ਨੇ ਹਜ਼ਾਰਾਂ ਮੀਲ ਬਿਖੜਾ ਪੈਂਡਾ ਤਹਿ ਕੀਤਾ। ਇਸ ਸਫ਼ਰ ਦੌਰਾਨ ਗੁਰੂ ਨਾਨਕ ਦੇਵ ਜੀ ਸਾਥ ਦੇਣ ਵਾਲਿਆਂ ਵਿਚ ਭਾਈ ਮਰਦਾਨਾ ਜੀ ਦਾ ਨਾਂ ਉੱਭਰਵੇਂ ਰੂਪ 'ਚ ਲਿਆ ਜਾਂਦਾ ਹੈ।

ਭਾਈ ਮਰਦਾਨਾ ਜੀ ਦਾ ਪਹਿਲਾ ਨਾਂ ਭਾਈ 'ਦਾਨਾ' ਸੀ। ਉਨ੍ਹਾਂ ਦਾ ਜਨਮ 6 ਫਰਵਰੀ 1459 ਈਸਵੀ ਨੂੰ ਤਲਵੰਡੀ ਰਾਏ ਭੋਏ ਦੇ ਵਸਨੀਕ ਮੀਰ ਬਾਦਰੇ ਅਤੇ ਮਾਤਾ ਲੱਖੋ ਜੀ ਦੇ ਘਰ ਹੋਇਆ। ਉਮਰ ਪੱਖੋਂ ਭਾਈ ਮਰਦਾਨਾ ਜੀ ਗੁਰੂ ਨਾਨਕ ਪਾਤਿਸ਼ਾਹ ਨਾਲੋਂ ਲਗਭਗ ਸਵਾ 10 ਸਾਲ ਵੱਡੇ ਸਨ। ਸੰਗੀਤ ਉਨ੍ਹਾਂ ਦੀ ਵਿਰਾਸਤੀ ਦਾਤ ਸੀ।

ਭਾਈ ਮਰਦਾਨਾ ਜੀ ਦੀ ਜੋਟੀ ਗੁਰੂ ਨਾਨਕ ਦੇਵ ਜੀ ਨਾਲ ਛੋਟੀ ਉਮਰ ਵਿਚ ਹੀ ਪੈ ਗਈ ਸੀ, ਜੋ ਗੁਰੂ ਸਾਹਿਬ ਪਾਸੋਂ ਮਿਲੇ ਰੱਜਵੇਂ ਪਿਆਰ ਤੇ ਸਤਿਕਾਰ ਕਾਰਣ ਆਖ਼ਰੀ ਦਮ ਤਕ ਕਾਇਮ ਰਹੀ। ਇਹ ਜੋਟੀ ਜਿੱਥੇ 'ਨਾਨਕ ਤਿਨ ਕੈ ਸੰਗਿ ਸਾਥਿ' ਵਰਗੀ ਭਰਾਤਰੀ ਭਾਵ ਵਾਲੀ ਤੇ ਨਿਮਾਣਿਆਂ ਨੂੰ ਮਾਣ ਬਖ਼ਸ਼ਣ ਵਾਲੀ ਵਿਚਾਰਧਾਰਾ ਦੀ ਤਰਜ਼ਮਾਨੀ ਕਰਦੀ ਹੈ ਅਤੇ ਸਾਂਝੀਵਾਲਤਾ ਦੇ ਸਿਧਾਂਤ ਨੂੰ ਵੀ ਪਕਿਆਈ ਬਖ਼ਸ਼ਦੀ ਹੈ। ਭਾਈ ਮਰਦਾਨਾ ਜੀ ਜਿਥੇ ਉੱਚਕੋਟੀ ਦੇ ਸੰਗੀਤਕਾਰ ਸਨ ਉੱਥੇ ਗੁਰੂ ਸਾਹਿਬ ਦੇ ਸੱਚੇ ਮਿੱਤਰ ਵੀ ਸਨ। ਦੁੱਖ-ਸੁੱਖ ਦੇ ਭਾਈਵਾਲ ਹੋਣ ਦੇ ਨਾਲ-ਨਾਲ ਭਾਈ ਮਰਦਾਨਾ ਜੀ ਗੁਰੂ ਸਾਹਿਬ ਵੱਲੋਂ ਪ੍ਰਵਾਨਿਤ ਪ੍ਰਚਾਰਕ ਵੀ ਸਨ। ਭਾਈ ਮਰਦਾਨਾ ਦੀ ਦੇ ਪ੍ਰਚਾਰ ਦੇ ਇਸ ਉਪਰਾਲੇ ਨੇ ਬਹੁਤ ਸਾਰੇ ਜਗਿਆਸੂਆਂ ਨੂੰ ਸਿੱਖੀ ਦੇ ਲੜ ਲਾਇਆ, ਜਿਨ੍ਹਾਂ ਵਿਚ ਭਾਈ ਨੀਰੂ ਜੀ ਦਾ ਨਾਂ ਵੀ ਵਰਨਣਯੋਗ ਹੈ।

ਭਾਈ ਮਰਦਾਨਾ ਜੀ ਦਾ ਇਹ ਵੀ ਸੁਭਾਗ ਰਿਹਾ ਹੈ ਕਿ ਉਨ੍ਹਾਂ ਨੂੰ ਮਨੁੱਖਤਾ ਦੇ ਰਹਿਬਰ ਗੁਰੂ ਨਾਨਕ ਦੇਵ ਜੀ ਦਾ ਲਗਪਗ ਛੇ ਦਹਾਕੇ ਸਾਥ ਪ੍ਰਾਪਤ ਹੋਇਆ। ਇਸ ਸਾਥ ਸਦਕਾ ਹੀ ਉਨ੍ਹਾਂ ਨੇ ਗੁਰੂ ਸਾਹਿਬ ਨਾਲ ਦੇਸ-ਵਿਦੇਸ਼ 'ਚ ਲਗਪਗ 40,000 ਕਿਲੋਮੀਟਰ (ਚਾਰ ਉਦਾਸੀਆਂ) ਦਾ ਸਫ਼ਰ ਤਹਿ ਕੀਤਾ ਹੈ। ਇਸ ਸਫ਼ਰ ਦੌਰਾਨ ਜਦੋਂ ਗੁਰੂ ਨਾਨਕ ਪਾਤਸ਼ਾਹ ਦੀ ਬਿਰਤੀ ਅਕਾਲ ਪੁਰਖ ਨਾਲ ਜੁੜਦੀ ਤਾਂ ਉਹ ਭਾਈ ਸਾਹਿਬ ਨੂੰ ਸੰਬੋਧਿਤ ਹੋ ਕੇ ਆਖਦੇ 'ਮਰਦਾਨਿਆ! ਰਬਾਬ ਵਜਾ ਬਾਣੀ ਆਈ ਹੈ।' ਅਤੇ ਭਾਈ ਸਾਹਿਬ ਗੁਰੂ ਜੀ ਦਾ ਹੁਕਮ ਪਾ ਕੇ ਰਬਾਬ ਦੀਆਂ ਤਾਰਾਂ ਛੇੜ ਦਿੰਦੇ।

ਭਾਈ ਮਰਦਾਨਾ ਜੀ ਨੂੰ ਜਿੱਥੇ ਗੁਰੂ ਨਾਨਕ ਪਾਤਸ਼ਾਹ ਦੀ ਬਾਣੀ ਨੂੰ 19 ਰਾਗਾਂ ਵਿਚ ਪਰੋ ਕੇ ਗਾਉਣ ਦਾ ਸ਼ਰਫ਼ ਹਾਸਲ ਹੈ ਉੱਥੇ ਉਨ੍ਹਾਂ ਨੂੰ ਗੁਰੂ ਘਰ ਦੇ ਪਹਿਲੇ ਕੀਰਤਨੀਏ ਹੋਣ ਦਾ ਵੀ ਮਾਣ ਪ੍ਰਾਪਤ ਹੈ। ਇਹ ਮਾਣ ਸਿਰਫ਼ ਭਾਈ ਮਰਦਾਨਾ ਜੀ ਤਕ ਹੀ ਸੀਮਤ ਨਹੀਂ ਰਿਹਾ ਸਗੋਂ ਉਸ ਦੀਆਂ ਕਈ ਪੀੜ੍ਹੀਆਂ ਤਕ ਬਣਿਆ ਆ ਰਿਹਾ ਹੈ। ਗੁਰੂ ਨਾਨਕ ਸਾਹਿਬ ਦੀ ਪੰਜਵੀਂ (ਗੁਰੂ ਅਰਜਨ ਦੇਵ ਜੀ) ਅਤੇ ਛੇਵੀਂ (ਗੁਰੂ ਹਰਗੋਬਿੰਦ ਜੀ) ਜੋਤ ਦੇ ਸਮੇਂ ਕੀਰਤਨ ਦੀ ਸੇਵਾ ਨਿਭਾਉਣ ਵਾਲੇ ਭਾਈ ਸੱਤਾ ਜੀ ਅਤੇ ਭਾਈ ਬਲਵੰਡ ਜੀ ਰਬਾਬੀ ਵੀ ਇਸੇ ਖ਼ਾਨਦਾਨ ਨਾਲ ਸਬੰਧਤ ਸਨ। ਭਾਈ ਲਾਲ ਜੀ ਅਤੇ ਭਾਈ ਸ਼ਾਦ ਜੀ ਦਾ ਨਾਮਵਰ ਕੀਰਤਨੀ ਜਥਾ ਵੀ ਇਸੇ ਘਰਾਣੇ ਨਾਲ ਸਬੰਧਤ ਹੈ।

ਜਗਤ ਜਲੰਦੇ ਨੂੰ ਤਾਰਦੇ ਹੋਏ ਜਦੋਂ ਗੁਰੂ ਨਾਨਕ ਦੇਵ ਜੀ (ਚੌਥੀ ਉਦਾਸੀ ਸਮੇਂ) ਅਫ਼ਗਾਨਿਸਤਾਨ ਦੇ ਨਗਰ ਖੁਰਮ ਪਹੁੰਚੇ ਤਾਂ ਭਾਈ ਮਰਦਾਨਾ ਜੀ ਨੂੰ ਅਕਾਲ-ਪੁਰਖ ਦਾ ਸਦੀਵੀ ਸੱਦਾ ਆ ਗਿਆ। ਇਸ ਮੌਕੇ ਉਨ੍ਹਾਂ ਨੇ ਗੁਰੂ ਨਾਨਕ ਦੇਵ ਜੀ ਕੋਲੋਂ ਅਲਵਿਦਾ ਲੈਣੀ ਚਾਹੀ। ਗੁਰੂ ਸਾਹਿਬ ਨੇ ਕਰਤਾਰ ਦੇ ਹੁਕਮ ਨੂੰ ਪ੍ਰਵਾਨ ਕਰਦਿਆਂ ਭਾਈ ਮਰਦਾਨਾ ਜੀ ਨੂੰ ਗਲ਼ ਨਾਲ ਲਾ ਲਿਆ ਅਤੇ ਬਚਨ ਕੀਤਾ ਕਿ, 'ਮਰਦਾਨਿਆ, ਜੇ ਤੇਰਾ ਚਿੱਤ ਹੋਵੇ ਤਾਂ ਤੇਰੀ ਦੇਹੀ ਨੂੰ ਬ੍ਰਾਹਮਣ ਵਾਂਗ ਪਾਣੀ 'ਚ ਸੁੱਟ ਦਿਆਂ, ਖੱਤਰੀ ਵਾਂਗੂ ਸਾੜ ਦਿਆਂ, ਵੈਸ਼ ਵਾਂਗ ਹਵਾ 'ਚ ਉਡਾ ਦਿਆਂ ਜਾਂ ਮੁਸਲਮਾਨਾਂ ਵਾਂਗ ਧਰਤੀ ਦੇ ਹਵਾਲੇ ਕਰਾਂ।' ਬਾਬਾ ਜੀ ਦੇ ਬਚਨਾਂ ਦੇ ਜਵਾਬ 'ਚ ਭਾਈ ਮਰਦਾਨੇ ਨੇ ਕਿਹਾ, 'ਵਾਹ, ਬਾਬਾ ਵਾਹ, ਅਜੇ ਵੀ ਸਰੀਰਾਂ ਦੇ ਚੱਕਰਾਂ 'ਚ ਪਾਈ ਜਾਨੈ।' ਗੁਰੂ ਨਾਨਕ ਦੇਵ ਜੀ ਫਿਰ ਬੋਲੇ, 'ਭਾਈ ਮਰਦਾਨਿਆ, ਜੇ ਕਹੇਂ ਤਾਂ ਤੇਰੀ ਸਮਾਧ ਬਣਾ ਦੇਈਏ?' ਉਸ ਵਕਤ ਭਾਈ ਮਰਦਾਨਾ ਜੀ ਨੇ ਭਾਵਪੂਰਤ ਉੱਤਰ ਦਿੱਤਾ, 'ਬਾਬਾ ਜੀ! ਬੜੀ ਮੁਸ਼ਕਿਲ ਨਾਲ ਤਾਂ ਸਰੀਰ ਰੂਪੀ ਸਮਾਧ 'ਚੋਂ ਬਹਾਰ ਆਉਣ ਲੱਗਾ ਹਾਂ ਹੁਣ ਫਿਰ ਪੱਥਰਾਂ ਦੀ ਸਮਾਧ 'ਚ ਪਾਉਣਾ ਚਾਹੁੰਦੇ ਹੋ।' ਆਪਣੇ ਸੱਚੇ ਤੇ ਪੱਕੇ ਸਾਥੀ ਗੁਰੂ ਨਾਨਕ ਦੇਵ ਜੀ ਨਾਲ ਬਚਨ-ਬਿਲਾਸ ਕਰਦਿਆਂ ਅਖ਼ੀਰ 12 ਨਵੰਬਰ 1534 ਈਸਵੀ ਨੂੰ ਭਾਈ ਮਰਦਾਨਾ ਜੀ ਇਸ ਭੌਤਿਕ ਸੰਸਾਰ ਤੋਂ ਰੁਖ਼ਸਤ ਪਾ ਗਏ। ਭਾਈ ਮਰਦਾਨਾ ਜੀ ਨੂੰ ਗੁਰੂ ਨਾਨਕ ਦੇਵ ਜੀ ਨੇ ਆਪਣੇ ਹੱਥੀਂ ਦਰਿਆ ਕੁਰਮ ਦੇ ਕਿਨਾਰੇ ਸਪੁਰਦ-ਏ-ਖ਼ਾਕ ਕੀਤਾ, ਜਿਥੇ ਅੱਜ ਵੀ ਉਨ੍ਹਾਂ ਦੀ ਔਲਾਦ ਉਨ੍ਹਾਂ ਦੀ ਯਾਦ ਨੂੰ ਸੰਭਾਲੀ ਬੈਠੀ ਹੈ। •

94631-32719

ਭਾਈ ਮਰਦਾਨਾ ਜੀ ਦਾ ਇਹ ਵੀ ਸੁਭਾਗ ਰਿਹਾ ਹੈ ਕਿ ਉਨ੍ਹਾਂ ਨੂੰ ਮਨੁੱਖਤਾ ਦੇ ਰਹਿਬਰ ਗੁਰੂ ਨਾਨਕ ਦੇਵ ਜੀ ਦਾ ਲਗਪਗ ਛੇ ਦਹਾਕੇ ਸਾਥ ਪ੍ਰਾਪਤ ਹੋਇਆ...

ਬੋਧ ਕਥਾ

ਰਾਜਾ ਭੋਜ ਤੇ ਮਾਘ ਕਵੀ

ਇਕ ਵਾਰ ਰਾਜਾ ਭੋਜ ਤੇ ਮਾਘ ਕਵੀ ਘੁੰਮਦੇ-ਘੁੰਮਦੇ ਉਜੈਨੀ ਤੋਂ ਬਹੁਤ ਦੂਰ ਨਿਕਲ ਗਏ। ਵਾਪਸੀ ਵੇਲੇ ਦੋਵੇਂ ਰਾਹ ਭੁੱਲ ਗਏ। ਇਕ ਥਾਂ ਇਕ ਝੁੱਗੀ ਦਿਸੀ ਤਾਂ ਕੋਲ ਜਾ ਕੇ ਝੁੱਗੀ ਦਾ ਬੂਹਾ ਖੜਕਾਇਆ। ਇਕ ਬਜ਼ੁਰਗ ਔਰਤ ਬਾਹਰ ਆਈ ਤਾਂ ਰਾਜਾ ਭੋਜ ਨੇ ਪੁੱਛਿਆ, 'ਮਾਂ! ਇਹ ਰਾਹ ਕਿੱਥੇ ਜਾਂਦਾ ਹੈ?'

ਝੁੱਗੀ ਵਾਲੀ ਹੱਸੀ ਤੇ ਕਹਿਣ ਲੱਗੀ, 'ਪੁੱਤਰੋ! ਇਹ ਰਾਹ ਕਿਤੇ ਵੀ ਨਹੀਂ ਜਾਂਦਾ ਇਥੇ ਹੀ ਰਹਿੰਦਾ ਏ...।' ਪੁੱਛਿਆ, 'ਪਰ ਰਾਹੀ ਤਾਂ ਕਿਤੇ ਜਾਂਦੇ ਹੋਣਗੇ?'

'ਤੁਸੀਂ ਕੌਣ ਹੋ ਬੇਟਾ!' ਝੁੱਗੀ ਵਾਲੀ ਨੇ ਪੁੱਛਿਆ।

'ਅਸੀਂ ਮੁਸਾਫ਼ਰ ਹਾਂ ਮਾਂ।'

ਝੁੱਗੀ ਵਾਲੀ ਹੱਸ ਪਈ। ਕਹਿਣ ਲੱਗੀ, 'ਦੁਨੀਆ ਵਿਚ ਦੋ ਹੀ ਮੁਸਾਫ਼ਰ ਹਨ-ਸੂਰਜ ਤੇ ਚੰਦਰਮਾ। ਤੁਸੀਂ ਕੌਣ ਹੋ?'

ਦੋਹਾਂ ਨੇ ਜਵਾਬ ਵਿਚ ਹੱਸ ਕੇ ਆਖਿਆ, 'ਅਸੀਂ ਛਿਣ ਦੇ ਪ੍ਰਾਹੁਣੇ ਹਾਂ, ਛਿਣ ਦੇ ਪ੍ਰਾਣੀ।'

ਝੁੱਗੀ ਵਾਲੀ ਕਹਿਣ ਲੱਗੀ-'ਪੁੱਤਰੋ! ਦੁਨੀਆ ਵਿਚ ਦੋ ਹੀ ਛਿਣ ਦੇ ਪ੍ਰਾਹੁਣੇ ਹਨ-ਇਕ ਜਵਾਨੀ ਤੇ ਦੂਜੀ ਦੌਲਤ। ਤੁਸੀਂ ਕੌਣ ਹੋ?'

ਉਸ ਵੇਲੇ ਰਾਜਾ ਭੋਜ ਨੇ ਕਿਹਾ, 'ਅਸੀਂ ਰਾਜੇ ਹਾਂ।'

ਝੁੱਗੀ ਵਾਲੀ ਫਿਰ ਮੁਸਕਰਾਈ। ਕਹਿਣ ਲੱਗੀ, 'ਰਾਜੇ ਤਾਂ ਦੋ ਹੀ ਹਨ-ਇਕ ਇੰਦਰ ਤੇ ਦੂਜਾ ਯਮ। ਤੁਸੀਂ ਕੌਣ ਹੋ?'

ਉਸ ਵੇਲੇ ਮਾਘ ਕਵੀ ਨੇ ਹਿੰਮਤ ਜੋੜੀ ਤੇ ਕਿਹਾ, 'ਅਸੀਂ ਖਿਮਾਵਾਨ ਹਾਂ।'

ਝੁੱਗੀ ਵਾਲੀ ਕਹਿਣ ਲੱਗੀ, 'ਦੁਨੀਆ 'ਤੇ ਦੋ ਹੀ ਖਿਮਾਵਾਨ ਹਨ-ਇਕ ਧਰਤੀ ਤੇ ਦੂਜੀ ਇਸਤਰੀ। ਤੁਸੀਂ ਕੌਣ ਹੋ?'

ਰਾਜਾ ਭੋਜ ਵੀ ਪਰੇਸ਼ਾਨ ਹੋਇਆ ਤੇ ਮਾਘ ਕਵੀ ਵੀ। ਕਹਿਣ ਲੱਗੇ, 'ਅਸੀਂ ਮਾਲਕ ਤੇ ਸੇਵਕ ਹਾਂ।'

ਉਹ ਕਹਿਣ ਲੱਗੀ, 'ਦੁਨੀਆ ਵਿਚ ਦੋ ਹੀ ਮਾਲਕ ਤੇ ਸੇਵਕ ਹੋਏ ਹਨ-ਰਾਮ ਤੇ ਹਨੂਮਾਨ। ਤੁਸੀਂ ਕੌਣ ਹੋ?'

'ਅਸੀਂ ਹਾਰ ਗਏ ਮਾਂ' ਰਾਜੇ ਨੇ ਵੀ ਕਿਹਾ ਤੇ ਕਵੀ ਨੇ ਵੀ।

ਉਹ ਕਹਿਣ ਲੱਗੀ, 'ਦੁਨੀਆ 'ਤੇ ਦੋ ਹੀ ਬੰਦੇ ਹਾਰਦੇ ਹਨ-ਇਕ ਦੇਣਦਾਰ ਤੇ ਦੂਜਾ ਧੀ ਦਾ ਬਾਪ। ਤੁਸੀਂ ਕੌਣ ਹੋ?'

ਸਵਾਲ-ਜਵਾਬ ਦੀ ਇਹ ਹਾਰ ਇਹੋ ਜਿਹੀ ਸੀ ਕਿ ਨਾ ਰਾਜਾ ਭੋਜ ਤੋਂ ਕੁਝ ਬੋਲਿਆ ਗਿਆ ਤੇ ਨਾ ਹੀ ਮਾਘ ਕਵੀ ਤੋਂ। ਝੁੱਗੀ ਵਾਲੀ ਕਹਿਣ ਲੱਗੀ, 'ਅਹੁ ਸਾਹਮਣੇ ਵਾਲਾ ਰਾਹ ਫੜ ਲਵੋ, ਸਿੱਧਾ ਉਜੈਨੀ ਪਹੁੰਚ ਜਾਓਗੇ।' •

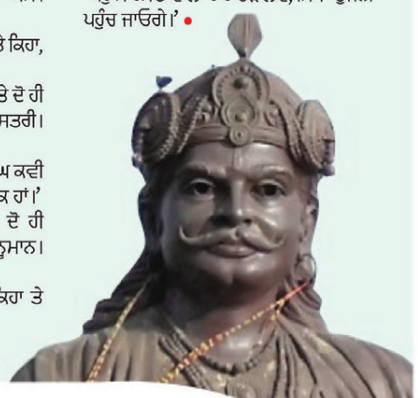

ਹਰਿ ਰਾਇ ਜੀ ਨੂੰ ਗੁਰੂ ਦਾਦਾ ਹਰਿਗੋਬਿੰਦ ਸਾਹਿਬ ਨੇ ਨਿਮਰ ਸੁਭਾਅ, ਆਗਿਆਕਾਰੀ, ਸਭਨਾਂ ਦੇ ਹਿਤਕਾਰੀ, ਦੁੱਖ ਵੰਡਾਉਣ ਵਾਲੇ, ਬੰਦਗੀ 'ਚ ਲੀਨ ਰਹਿਣ ਵਾਲੇ ਹੋਣ ਕਾਰਨ 14 ਸਾਲ ਦੀ ਉਮਰ 'ਚ ਗੁਰੂ ਨਾਨਕ ਸਾਹਿਬ ਦੀ ਗੱਦੀ ਦਾ 7ਵਾਂ ਵਾਰਿਸ ਥਾਪ ਦਿੱਤਾ ਸੀ...

ਮਨਜੀਤ ਸਿੰਘ ਜ਼ੀਰਕਪੁਰ

ਸਿਮਰੌ ਸ੍ਰੀ ਹਰਿ ਰਾਇ



ਦਇਆ ਦੇ ਸਾਗਰ, ਸ਼੍ਰੋਮਣੀ ਵੈਦ, ਨਿਮਰਤਾ ਦੇ ਪੁੰਜ, ਸ਼ਾਂਤੀ ਦੇ ਮਸੀਹਾ, ਵਾਤਾਵਰਨ ਦੇ ਰਖਵਾਲੇ ਸਤਿਗੁਰੂ ਹਰਿ ਰਾਇ ਸਾਹਿਬ ਗੁਰੂ ਨਾਨਕ ਦੇਵ ਜੀ ਦੀ ਗੱਦੀ ਦੇ ਸੱਤਵੇਂ ਵਾਰਿਸ, ਛੇਵੇਂ ਗੁਰੂ ਹਰਿਗੋਬਿੰਦ ਸਾਹਿਬ ਦੇ ਪਰਮ ਪਿਆਰੇ ਪੋਤਰੇ, ਬਾਬਾ ਗੁਰਦਿੱਤਾ ਸਾਹਿਬ ਤੇ ਪੂਜਨੀਕ ਮਾਤਾ ਨਿਹਾਲ ਕੌਰ ਜੀ ਦੇ ਹੋਣਹਾਰ ਫਰਜ਼ੰਦ ਮਨੁੱਖਤਾ ਦੇ ਭਲੇ ਲਈ 1631 ਈਸਵੀ ਵਿਚ ਸ੍ਰੀ ਕੀਰਤਪੁਰ ਸਾਹਿਬ ਦੀ ਧਰਤੀ ਪਰ ਪਰਗਟ ਭਏ।

ਕੋਮਲ ਚਿਤ, ਸਤਿਗੁਰੂ ਹਰਿ ਰਾਇ ਸਾਹਿਬ ਜੀ ਨੂੰ ਗੁਰੂ ਦਾਦਾ ਗੁਰੂ ਹਰਿਗੋਬਿੰਦ ਸਾਹਿਬ ਨੇ ਨਿਮਰ ਸੁਭਾਅ, ਗੁਰੂ ਦੇ ਆਗਿਆਕਾਰੀ, ਸਭਨਾਂ ਦੇ ਹਿਤਕਾਰੀ, ਸਭ ਦਾ ਦੁੱਖ ਵੰਡਾਉਣ ਵਾਲੇ, ਸ਼ਾਂਤ ਚਿਤ, ਪ੍ਰਭੂ ਪਰਮਾਤਮਾ ਦੀ ਬੰਦਗੀ 'ਚ ਲੀਨ ਰਹਿਣ ਵਾਲੇ, ਬਚਪਨ ਤੋਂ ਹੀ ਬੈਰਾਗੀ ਸੁਭਾਅ ਦੇ ਮਾਲਕ, ਗਊ ਗ਼ਰੀਬ ਦੀ ਰੱਖਿਆ ਲਈ ਤਤਪਰ ਰਹਿਣ ਵਾਲੇ ਹੋਣ ਕਾਰਨ 14 ਕੁ ਸਾਲ ਦੀ ਉਮਰ ਵਿਚ ਗੁਰੂ ਨਾਨਕ ਸਾਹਿਬ ਦੀ ਗੱਦੀ ਦਾ 7ਵਾਂ ਵਾਰਿਸ ਥਾਪ ਦਿੱਤਾ ਤੇ ਆਪ ਛੇਵੇਂ ਗੁਰੂਦੇਵ ਸਚਖੰਡ ਪਧਾਰ ਗਏ।

ਸਤਿਗੁਰੂ ਹਰਿ ਰਾਇ ਸਾਹਿਬ ਜਿੱਥੇ ਅਨੇਕ ਸ਼ੁੱਭ ਗੁਣ ਸੰਪੰਨ ਸਨ ਉੱਥੇ ਆਪ ਉੱਚ ਕੋਟੀ ਦੇ ਵੈਦ ਵੀ ਸਨ। ਗੁਰਬਾਣੀ ਦੀ ਪੰਕਤੀ ਮੇਰਾ ਵੈਦ ਗੁਰੂ ਗੋਬਿੰਦ ਨੂੰ ਵੀ ਸਾਰਥਕ ਕਰ ਵਖਾਇਆ। ਸ੍ਰੀ ਕੀਰਤਪੁਰ ਸਾਹਿਬ ਜੀ ਦੀ ਧਰਤੀ 'ਤੇ ਇਕ ਬਹੁਤ ਵੱਡਾ ਦਵਾਖ਼ਾਨਾ ਵੀ ਚਲਾਇਆ, ਜਿੱਥੋਂ ਸੰਸਾਰੀ ਜੀਵਾਂ ਨੂੰ ਮੁਫ਼ਤ ਇਲਾਜ ਪ੍ਰਾਪਤ ਹੁੰਦਾ। ਆਪ ਨੇ ਛੋਟੇ ਜਿਹੇ ਜੀਵਨਕਾਲ ਵਿਚ ਅਨੇਕਾਂ ਵੈਦ ਤਿਆਰ ਕੀਤੇ, ਜੜ੍ਹੀ-ਬੂਟੀਆਂ ਦਾ ਵੱਡਾ ਸੰਗ੍ਰਹਿ ਕੀਤਾ, ਦੂਰੋਂ-ਦੂਰੋਂ, ਭਿੰਨ-ਭਿੰਨ ਰੋਗਾਂ ਤੋਂ ਗ੍ਰਸਤ ਲੋਕ ਬਿਮਾਰੀ ਦਾ ਇਲਾਜ ਕਰਵਾਉਣ ਲਈ ਆਪ ਕੋਲ ਆਉਂਦੇ। ਇਹ ਵੀ ਦੱਸਣਯੋਗ ਹੈ ਕਿ ਇਨ੍ਹਾਂ ਰੋਗੀਆਂ ਵਿਚ ਹਿੰਦੁਸਤਾਨ ਦੇ ਬਾਦਸ਼ਾਹ ਸ਼ਾਹਜਹਾਂ ਦੇ ਵੱਡੇ ਪੁੱਤਰ ਦਾਰਾ ਸ਼ਿਕੋਹ ਦਾ ਇਲਾਜ ਵੀ ਹੋਇਆ ਤੇ ਉਹ ਵੀ ਬਿਲਕੁਲ ਮੁਫ਼ਤ। ਇਵਜ਼ਾਨੇ ਵਿਚ ਜਹਾਂਗੀਰ ਦੀ ਪੇਸ਼ਕਸ਼ ਨੂੰ ਸਤਿਗੁਰੂਆਂ ਨੇ ਸਹਿਜ ਭਾਵ ਨਾਲ ਠੁਕਰਾ ਦਿੱਤਾ। ਐਸੇ ਤਿਆਗ ਦੀ ਮੂਰਤ ਸਨ ਗੁਰੂ ਹਰਿ ਰਾਇ ਸਾਹਿਬ। ਉਨ੍ਹਾਂ ਦੀ ਹਜ਼ੂਰੀ 'ਚ ਕੇਵਲ ਸਰੀਰਕ ਰੋਗਾਂ ਦਾ ਇਲਾਜ ਹੀ ਨਹੀਂ ਸੀ ਹੁੰਦਾ ਮਾਨਸਿਕ ਮਰੀਜ਼ਾਂ ਨੂੰ ਵੀ ਤੰਦਰੁਸਤੀ ਦੀ ਬਖ਼ਸ਼ਿਸ਼ ਕੀਤੀ ਜਾਂਦੀ ਸੀ। ਨਾਮ ਬਾਣੀ ਨਾਲ ਜੋੜਿਆ ਜਾਂਦਾ, ਪ੍ਰਭੂ ਚਰਨਾਂ ਨਾਲ, ਗੁਰੂ ਚਰਨਾਂ ਨਾਲ ਜੋੜ ਕੇ, ਮਾਨਸਿਕ ਪੱਧਰ 'ਤੇ ਉਚਿਆਂ ਉਠਾ ਕੇ, ਉੱਚਾ-ਸੁੱਚਾ ਵਾ ਇਖ਼ਲਾਕੀ ਜੀਵਨ ਬਤੀਤ ਕਰਨ ਹਿਤ ਉਪਦੇਸ਼ ਦੇ ਕਰ ਚੰਗੇ ਸਮਾਜ ਦੀ ਸਿਰਜਣਾ ਕਰਨ ਲਈ ਆਪ ਜੀ ਦਾ ਬੇਜੋੜ ਉਪਰਾਲਾ ਕੀਤਾ ਜੋ ਜੁਗਾਂ ਤੀਕਰ ਯਾਦ ਰੱਖਿਆ ਜਾਵੇਗਾ।

ਲੇਖਕ ਆਪ ਜੀ ਨੂੰ ਇਸੇ ਕਰਕੇ 'ਸ਼੍ਰੋਮਣੀ ਵੈਦ' ਲਿਖ ਕੇ ਨਮਨ ਕਰਦਾ ਹੈ ਕਿ ਆਪ ਨੇ ਕੇਵਲ ਸਰੀਰਕ ਕਸ਼ਟ ਹੀ ਦੂਰ ਨਹੀਂ ਕੀਤੇ ਬਲਕਿ ਮਾਨਸਿਕ ਪੀੜਾ ਤੇ ਚਿਤ ਦੀਆਂ ਚਿੰਤਾਵਾਂ ਨੂੰ ਵੀ ਹਰਿਆ। ਕਿਹਾ ਜਾ ਸਕਦਾ ਹੈ ਕਿ ਰੈੱਡ ਕਰਾਸ ਵਰਗੀਆਂ ਸੰਸਥਾਵਾਂ ਦੀ, ਮੁਫ਼ਤ ਮੈਡੀਕਲ ਕੈਂਪਾਂ ਦੀ, ਮੁਫ਼ਤ ਸਿਹਤ ਸੇਵਾਵਾਂ ਦੇਣ ਵਾਲੀਆਂ ਸਮਾਜ ਸੇਵੀ ਸੰਸਥਾਵਾਂ ਆਦਿ ਸਭ ਕਾਸੇ ਦੇ ਮੋਢੀ ਸਨ ਗੁਰੂ ਹਰਿ ਰਾਇ ਸਾਹਿਬ। ਅਸੀਂ ਸਭ ਭਲੀ ਪ੍ਰਕਾਰ ਜਾਣਦੇ ਹਾਂ ਕਿ 'ਲੰਗਰ' ਦੀ ਪਰੰਪਰਾ ਸ੍ਰੀ ਗੁਰੂ ਨਾਨਕ ਦੇਵ ਜੀ ਨੇ ਚਲਾਉਣਾ ਕੀਤੀ ਸੀ, ਠੰਡੇ ਪਾਣੀ ਦੀ ਛਬੀਲ ਲਾਉਣ ਦੀ ਸੇਵਾ, ਪਿਆਸੇ ਰਾਹੀਗਰਾਂ ਨੂੰ ਸਵੱਛ ਜਲ ਛਕਾਉਣ ਦੀ ਸੇਵਾ ਸ਼ੁਰੂ ਕੀਤੀ ਸੀ-ਬਾਬੇ ਨਾਨਕ ਜੀ ਨੇ। ਦਿੱਲੀ-ਲਾਹੌਰ ਸ਼ਾਹੀ ਮਾਰਗ ਪਰ ਬੈਠ ਕਰ ਗੁਰਦੁਆਰਾ ਨਾਨਕ ਪਿਆਊ ਸਾਹਿਬ ਦਿੱਲੀ ਵਿਖੇ ਆਪ ਨੇ ਪਿਆਸੇ ਰਾਹੀਆਂ ਨੂੰ ਜਲ ਛਕਾ ਕੇ ਤ੍ਰਿਪਤ ਕੀਤਾ, ਜਿੱਥੇ ਆਪ ਸਰੀਰ ਦੀ ਪਿਆਸ ਜਲ ਛਕਾ ਕੇ ਬੁਝਾਉਂਦੇ ਸਨ? ਤ੍ਰਿਪਤ ਕਰਦੇ ਸਨ, ਉੱਥੇ ਮਨ ਦੀ ਪਿਆਸ ਵੀ ਨਾਮ ਬਾਣੀ ਦਾ ਛੱਟਾ ਮਾਰ ਕੇ ਬੁਝਾਉਂਦੇ ਸਨ, ਤ੍ਰਿਪਤ ਕਰਦੇ ਸਨ, ਐਵੇਂ ਤਾਂ ਨਹੀਂ ਸੰਸਾਰ ਦੇ ਲੋਕ ਜਗਤ ਗੁਰੂ ਬਾਬੇ ਨਾਨਕ ਨੂੰ 'ਮਾਤਾ ਤ੍ਰਿਪਤਾ ਦਾ ਲਾਲ' ਕਹਿੰਦੇ। ਸਭ ਨੂੰ ਤ੍ਰਿਪਤ ਕਰੀ ਜਾਂਦੇ ਸਨ ਜਗਤ ਗੁਰੂ ਬਾਬਾ ਨਾਨਕ। ਜਿੱਥੇ ਲੰਗਰ-ਪਾਣੀ ਦੀ ਸੇਵਾ ਦੀ ਰੀਤ ਬਾਬੇ ਨਾਨਕ ਜੀ ਨੇ ਚਲਾਈ ਉੱਥੇ ਮੁਫ਼ਤ ਸਿਹਤ ਸਹੂਲਤਾਂ ਦੇਣ ਦੀ ਪ੍ਰਥਾ ਚਲਾਈ 7ਵੇਂ ਨਾਨਕ ਸ੍ਰੀ ਗੁਰੂ ਹਰਿ ਰਾਇ ਸਾਹਿਬ ਨੇ। ਗੁਰੂ ਜੀ ਦੇ ਦਰਸਾਏ ਇਸ ਪਰਉਪਕਾਰੀ ਮਾਰਗ 'ਤੇ ਚੱਲਣ ਵਾਲਿਆਂ ਨੂੰ ਮੁਫ਼ਤ ਸਿਹਤ ਸ

ਸੈਰ ਕਰਨ ਦੇ ਫ਼ਾਇਦੇ



ਤੁਰਨਾ-ਫ਼ਿਰਨਾ ਸਿਹਤ ਲਈ ਬਹੁਤ ਹੀ ਜ਼ਰੂਰੀ ਹੈ। ਇਹ ਸਰੀਰ ਨੂੰ ਤਾਜ਼ਗੀ ਅਤੇ ਮਜ਼ਬੂਤੀ ਪ੍ਰਦਾਨ ਕਰਨ ਤੋਂ ਇਲਾਵਾ ਸਵੈ-ਵਿਸ਼ਵਾਸ ਵੀ ਪੈਦਾ ਕਰਦਾ ਹੈ ਪਰ ਅੱਜ-ਕੱਲ੍ਹ ਦੀ ਭੱਜ-ਦੌੜ ਵਾਲੀ ਜ਼ਿੰਦਗੀ ਵਿੱਚ ਸਾਡੇ ਲਈ ਆਪਣੀ ਸਿਹਤ ਲਈ ਸਮਾਂ ਕੱਢਣਾ ਬਹੁਤ ਔਖਾ ਹੋ ਗਿਆ ਹੈ, ਜਿਸ ਕਰਕੇ ਸਰੀਰ 'ਤੇ ਤਣਾਅ-ਚਿੰਤਾ ਦਾ ਅਸਰ ਵਧਦਾ ਜਾ ਰਿਹਾ ਹੈ ਅਤੇ ਮਨੁੱਖ ਅਨੇਕਾਂ ਬਿਮਾਰੀਆਂ ਵਿੱਚ ਘਿਰਦਾ ਜਾ ਰਿਹਾ ਹੈ। ਬਹੁਤੀਆਂ ਬਿਮਾਰੀਆਂ ਦੀ ਜੜ੍ਹ ਚਿੰਤਾ ਹੀ ਹੈ। ਚਿੰਤਾ ਤੰਦਰੁਸਤ ਸਰੀਰ ਨੂੰ ਵੀ ਖੋਖਲਾ ਬਣਾ ਦਿੰਦੀ ਹੈ ਤੇ ਮਰੀਜ਼ ਤਣਾਅ ਦਾ ਸ਼ਿਕਾਰ ਹੋ ਜਾਂਦਾ ਹੈ। ਇਨ੍ਹਾਂ ਸਭ ਨਤੀਜਿਆਂ ਤੋਂ ਬਚਣ ਵਾਸਤੇ ਸੈਰ ਕਰਨੀ ਬੇਹੱਦ ਜ਼ਰੂਰੀ ਹੈ। ਰੋਜ਼ਾਨਾ ਅੱਧੇ ਘੰਟੇ ਦੀ ਸੈਰ ਸਰੀਰ ਨੂੰ ਤੰਦਰੁਸਤ ਰੱਖਣ ਲਈ ਲਾਭਦਾਇੱਕ ਸਿੱਧ ਹੋਈ ਹੈ।

ਸੈਰ ਕਰਨ ਦੇ ਫ਼ਾਇਦੇ

➢ ਰੋਜ਼ਾਨਾ ਸੈਰ ਕਰਨ ਨਾਲ ਮਨ ਖਿੜਿਆ ਰਹਿੰਦਾ ਹੈ। ਇਸ ਨਾਲ ਸਰੀਰ ਦੇ ਸੈੱਲ ਵੀ ਤਰੋ-ਤਾਜ਼ਾ ਹੋ ਜਾਂਦੇ ਹਨ ਅਤੇ ਮੁੜ ਉਰਜਾਵਾਨ ਹੋ ਕੇ ਆਪਣੇ ਕੰਮਾਂ ਵਿੱਚ ਜੁਟ ਜਾਂਦੇ ਹਨ।

➢ ਹਫ਼ਤੇ ਵਿੱਚ ਤਿੰਨ ਵਾਰੀ ਕੀਤੀ 30 ਮਿੰਟਾਂ ਦੀ ਸੈਰ ਦਿਲ ਲਈ ਫ਼ਾਇਦੇਮੰਦ ਸਾਬਤ ਹੋਈ ਹੈ। ਇਹ ਦਿਲ ਅਤੇ ਫ਼ੇਫ਼ੜਿਆਂ ਨੂੰ ਮਜ਼ਬੂਤੀ ਪ੍ਰਦਾਨ ਕਰਦੀ ਹੈ। ਇਸ ਤਰ੍ਹਾਂ ਹੌਲੀ- ਹੌਲੀ ਸਰੀਰ ਦੀ ਸੈਰ ਕਰਨ ਅਤੇ ਬਿਨਾਂ ਥਕਾਵਟ ਤੋਂ ਕੰਮ ਕਰਨ ਦੀ ਸਮਰੱਥਾ ਵਧਦੀ ਹੈ।

➢ ਸੈਰ ਕਰਨ ਨਾਲ ਕੋਲੈਸਟ੍ਰੋਲ ਵੀ ਘਟਦਾ ਹੈ, ਜਿਸ ਨਾਲ ਦਿਲ ਜਵਾਨ ਰਹਿੰਦਾ ਹੈ ਅਤੇ ਦਿਲ ਦੇ ਦੌਰੇ ਦਾ ਖ਼ਤਰਾ ਵੀ ਘਟ ਜਾਂਦਾ ਹੈ।

➢ ਸੈਰ ਕਰਨ ਨਾਲ ਚਿੰਤਾ ਵਧਾਉਣ ਵਾਲੇ ਹਾਰਮੋਨ ਘਟ ਜਾਂਦੇ ਹਨ ਅਤੇ 'ਬੀਟਾ ਐਂਡੋਰਫ਼ਿਨ' ਨਾਮਕ ਚਿੰਤਾ ਘਟਾਉਣ ਵਾਲੇ ਹਾਰਮੋਨ ਵਧ ਜਾਂਦੇ ਹਨ। ਇਸ ਤਰ੍ਹਾਂ ਸੈਰ ਤਣਾਅਗ੍ਰਸਤ ਰੋਗੀਆਂ ਲਈ ਕਾਫ਼ੀ ਕਾਰਗਰ ਸਾਬਤ ਹੋਈ ਹੈ।

➢ ਤਕਰੀਬਨ 20 ਮਿੰਟਾਂ ਦੀ ਤੇਜ਼ ਸੈਰ ਕਰਨ ਤੋਂ ਬਾਅਦ ਹੌਲੀ-ਹੌਲੀ ਰਫ਼ਤਾਰ ਘਟਾ ਦੇਣੀ ਚਾਹੀਦੀ ਹੈ। ਇਸ ਨਾਲ ਸਰੀਰ ਦੇ ਵੱਖ-ਵੱਖ ਅੰਗਾਂ ਅਤੇ ਮਾਸਪੇਸ਼ੀਆਂ ਦੀ ਲਚਕਤਾ ਵਧਦੀ ਹੈ।

➢ ਉਮਰ ਦੇ ਨਾਲ ਹੱਡੀਆਂ ਕਮਜ਼ੋਰ ਹੋ ਕੇ ਭੁਰਨ ਲੱਗ ਜਾਂਦੀਆਂ ਹਨ। ਇਸ 'ਓਸਟੀਓਪੋਰੋਸਿਸ' ਨਾਮਕ ਬਿਮਾਰੀ ਤੋਂ ਬਚਣ ਲਈ ਹਫ਼ਤੇ ਵਿੱਚ ਚਾਰ ਵਾਰੀ ਅੱਧਾ ਘੰਟਾ ਸੈਰ ਲਈ ਜ਼ਰੂਰ ਜਾਣਾ ਚਾਹੀਦਾ ਹੈ। ➢ ਸੈਰ ਮਾਨਸਿਕ ਤੌਰ 'ਤੇ ਵੀ ਸਰੀਰ ਨੂੰ ਤੰਦਰੁਸਤ ਰੱਖਦੀ ਹੈ। ਸੈਰ ਕਰਨ ਤੋਂ ਬਾਅਦ ਸਰੀਰ ਥਕਾਵਟ ਮਹਿਸੂਸ ਕਰਦਾ ਹੈ ਅਤੇ ਇਸ ਤਰ੍ਹਾਂ ਨੀਂਦ ਵੀ ਵਧੀਆ ਆਉਂਦੀ ਹੈ।

➢ ਸਰੀਰ ਦਾ ਸੁਰੱਖਿਆਤੰਤਰ ਵੀ ਸੈਰ ਕਰਨ ਨਾਲ ਮਜ਼ਬੂਤ ਹੁੰਦਾ ਹੈ ਅਤੇ ਸਰੀਰ ਦੀ ਬਿਮਾਰੀਆਂ ਨਾਲ ਲੜਨ ਦੀ ਸ਼ਕਤੀ ਵਧ ਜਾਂਦੀ ਹੈ।

➢ ਸ਼ੂਗਰ ਦੇ ਮਰੀਜ਼ਾਂ ਲਈ ਰੋਜ਼ਾਨਾ ਅੱਧੇ ਘੰਟੇ ਦੀ ਸੈਰ ਬਹੁਤ ਜ਼ਰੂਰੀ ਹੈ। ਰੋਜ਼ਾਨਾ ਸੈਰ ਕਰਨ ਨਾਲ ਕੈਂਸਰ ਦਾ ਖ਼ਤਰਾ ਵੀ ਘਟ ਜਾਂਦਾ ਹੈ। ਸੈਰ ਕਰਨ ਨਾਲ ਭਾਰ ਘਟਦਾ ਹੈ ਅਤੇ ਬਲੱਡ-ਪ੍ਰੈੱਸ਼ਰ ਵੀ ਠੀਕ ਰਹਿੰਦਾ ਹੈ। ਇਸ ਕਰਕੇ ਬਲੱਡ-ਪ੍ਰੈੱਸ਼ਰ ਜ਼ਿਆਦਾ ਰਹਿਣ ਵਾਲੇ ਮਰੀਜ਼ਾਂ ਲਈ ਸੈਰ ਬਹੁਤ ਜ਼ਰੂਰੀ ਹੈ।

ਛੋਟੀਆਂ-ਛੋਟੀਆਂ ਤਕਲੀਫ਼ਾਂ ਨੂੰ ਇਨ੍ਹਾਂ ਘਰੇਲੂ ਨੁਸਖਿਆਂ ਨਾਲ ਕਰੋ ਦੂਰ

ਛੋਟੀਆਂ-ਛੋਟੀਆਂ ਸਰੀਰਿਕ ਤਕਲੀਫ਼ਾਂ ਸਾਰਿਆਂ ਨੂੰ ਕਦੇ ਨਾ ਕਦੇ ਹੁੰਦੀਆਂ ਹਨ। ਜੇਕਰ ਤੁਸੀਂ ਘਰ 'ਚ ਹੀ ਅਜਿਹੀਆਂ ਤਕਲੀਫ਼ਾਂ ਦਾ ਇਲਾਜ ਕਰਨਾ ਚਾਹੁੰਦੇ ਹਨ ਤਾਂ ਅੱਜ ਅਸੀਂ ਤੁਹਾਨੂੰ ਦੱਸ ਰਹੇ ਹਾਂ ਕਿ ਅਜਿਹੇ ਮਹੱਤਵਪੂਰਨ ਘਰੇਲੂ ਘਰੇਲੂ ਨੁਸਖੇ ਜਿਨ੍ਹਾਂ ਦਾ ਪਤਾ ਹੋਣ 'ਤੇ ਤੁਸੀਂ ਕੁਝ ਰੋਗਾਂ ਦਾ ਇਲਾਜ ਖੁਦ ਕਰ ਸਕਦੇ ਹੋ।

ਪੇਟ ਦਰਦ:- ਅੱਧਾ ਚਮਚ ਹਲਦੀ ਅਤੇ ਅੱਧਾ ਚਮਚ ਨਮਕ ਮਿਲਾ ਕੇ ਠੰਡੇ ਪਾਣੀ ਨਾਲ ਖਾ ਲਓ। ਪੇਟ ਦਰਦ 'ਚ ਤੁਰੰਤ ਆਰਾਮ ਮਿਲੇਗਾ।

ਵਾਲਾਂ ਦਾ ਝੜਨਾ:- ਜੇਕਰ ਤੁਹਾਡੇ ਵਾਲਾਂ 'ਚ ਰੂਸੀ ਹੈ ਜਾਂ ਫ਼ਿਰ ਤੁਹਾਡੇ ਵਾਲ ਝੜ ਰਹੇ ਹਨ ਤਾਂ [illegible]

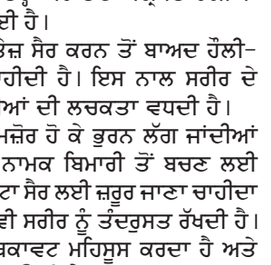

ਪਪੀਤੇ ਦਾ ਪੇਸਟ ਬਣਾ ਕੇ ਵ
ਦੀਆਂ ਜੜ੍ਹਾਂ 'ਤੇ 10 ਮਿੰਟ ਤੱਕ
ਲਗਾਓ। ਉਸ ਤੋਂ ਬਾਅਦ ਵਾਲ
ਧੋ ਲਓ। ਅਜਿਹਾ ਕਰਨ ਨਾਲ
ਤੁਹਾਡੇ ਵਾਲਾ ਨਹੀਂ ਝੜਣਗੇ।

ਖੂਨ ਦੀ ਖਰਾਬੀ:- ਖੂਨ ਸਾਫ਼ ਨਹ
ਤਾਂ 1 ਚਮਚ ਸ਼ਹਿਦ ਨੂੰ ਅੱਧੇ ਗਿ
ਪਾਲਕ ਦੇ ਰਸ 'ਚ ਮਿਲਾ ਕੇ 1 ਮਹੀਨੇ ਤੱਕ ਵਰਤੋਂ ਕਰੋ। ਇਹ ਤੁਹਾਡੇ ਖੂਨ ਵਿਕਾਰ ਨੂੰ ਦੂਰ ਕਰੇਗਾ ਅਤੇ ਖੂਨ ਨੂੰ ਸਾਫ਼ ਰੱਖੇਗਾ।

ਚਮੜੀ ਪ੍ਰਾਬਲਮ:- ਨਾਰੀਅਲ ਪਾਣੀ 'ਚ ਕੱਚਾ ਦੁੱਧ, ਨਿੰਬੂ ਦਾ ਰਸ, ਬੇਸਨ ਅਤੇ ਚੰਦਨ ਪਾਊਡਰ ਮਿਲਾ ਕੇ ਲੇਪ ਤਿਆਰ ਕਰੋ। ਨਹਾਉਣ ਤੋਂ 15 ਮਿੰਟ ਪਹਿਲਾਂ ਇਹ ਲੇਪ ਚਿਹਰੇ 'ਤੇ ਲਗਾਓ। ਉਸ ਤੋਂ ਬਾਅਦ ਚਿਹਰੇ ਨੂੰ ਧੋ ਲਓ। ਇਹ ਨੁਸਖਾ ਸਕਿੰਮ ਪ੍ਰਾਬਲਮ ਦੂਰ ਕਰਕੇ ਚਿਹਰੇ ਨੂੰ ਚਮਕਦਾਰ ਬਣਾਉਂਦਾ ਹੈ।

ਐਸਡਿਟੀ:- ਭੋਜਨ ਕਰਨ ਤੋਂ ਬਾਅਦ ਤੁਸੀਂ ਥੋੜ੍ਹੇ ਜਿਹੇ ਗੁੜ ਦੀ ਵਰਤੋਂ ਕਰੋ। ਅਜਿਹਾ ਕਰਨ ਨਾਲ ਐਸਡਿਟੀ ਦੀ ਸਮੱਸਿਆ ਖਤਮ ਹੋ ਜਾਵੇਗੀ।

ਸਿਰ ਦਰਦ:- ਇੱਕ ਗਿਲਾਸ ਗਰਮ ਪਾਣੀ 'ਚ ਅੱਧਾ ਨਿੰਬੂ ਦਾ ਰਸ ਪਾ ਕੇ ਪੀਓ। ਸਿਰ ਦਰਦ ਦੂਰ ਹੋ ਜਾਵੇਗਾ।

ਗੈਸਿਟ੍ਰਕ ਟਰੱਬਲ:- ਅਜ਼ਵਾਈਨ ਅਤੇ ਕਾਲਾ ਨਮਕ ਪੀਸ ਕੇ ਸਾਮਾਨ ਮਾਤਰਾ 'ਚ ਮਿਲਾ ਲਓ। ਇਸ ਚੂਰਨ ਨੂੰ ਇੱਕ ਚਮਚ ਮਾਤਰਾ 'ਚ ਗਰਮ ਪਾਣੀ ਨਾਲ ਲਓ। ਗੈਸ ਦੀ ਸਮੱਸਿਆ 'ਚ ਤੁਰੰਤ ਆਰਾਮ ਮਿਲੇਗਾ।

ਜੁਕਾਮ:- ਜੇਕਰ ਜੁਕਾਮ ਜਾਂ ਸਰਦੀ ਹੋਵੇ ਤਾਂ ਰਾਤ ਨੂੰ ਸੌਣ ਤੋਂ ਪਹਿਲਾਂ ਗਰਮ ਪਾਣੀ ਪੀ ਕੇ ਸੋ ਜਾਓ। ਜੁਕਾਮ ਤੋਂ ਰਾਹਤ ਮਿਲੇਗੀ।

ਨਿਰੋਗੀ ਜੀਵਨ ਦੀ ਨੀਂਹ

• ਡਾ. ਰਿਪੁਦਮਨ ਸਿੰਘ

ਮਮਤਾ ਦੀ ਅਸੀਸ..

ਬੱਚੇ ਲਈ ਮਾਂ ਦਾ ਦੁੱਧ ਅੰਮ੍ਰਿਤ ਦੇ ਸਮਾਨ ਹੈ। ਇਸ ਪ੍ਰਕਿਰਿਆ ਨਾਲ ਜਿੱਥੇ ਬੱਚਾਂ ਕਈ ਤਰ੍ਹਾਂ ਦੇ ਰੋਗਾਂ ਤੋਂ ਸੁਰੱਖਿਅਤ ਹੁੰਦਾ ਹੈ ਅਤੇ ਰੋਗਾਂ ਨਾਲ ਲੜਨ ਦੀ ਸ਼ਕਤੀ ਮਜ਼ਬੂਤ ਹੁੰਦੀ ਹੈ। ਮਾਂ ਅਤੇ ਬੱਚੇ ਦਾ ਭਾਵਨਾਤਮਕ ਸਬੰਧ ਮਜ਼ਬੂਤ ਹੁੰਦਾ ਹੈ। ਖੋਜ ਵਿਚ ਪਾਇਆ ਗਿਆ ਹੈ ਕਿ ਇਕ ਸਾਲ ਤਕ ਮਾਂ ਦਾ ਦੁੱਧ ਪੀਣ ਵਾਲੇ ਬੱਚਿਆਂ ਦੀ ਬੌਧਿਕ ਸਮਰੱਥਾ ਆਮ ਨਾਲੋਂ ਵੱਧ ਹੁੰਦੀ ਹੈ। ਵੱਡੇ ਹੋਣ 'ਤੇ ਬੱਚੇ ਵਿਚ ਮੋਟਾਪੇ ਦੀ ਸੰਭਾਵਨਾ ਘਟਦੀ ਹੈ। ਜੇਕਰ ਸਾਰੇ ਬੱਚਿਆਂ ਨੂੰ ਮਾਂ ਦੇ ਦੁੱਧ ਦੇ ਫਾਇਦੇ ਮਿਲਣ ਤਾਂ ਦੁਨੀਆ ਭਰ ਵਿਚ ਹਰ ਸਾਲ 8,23,000 ਬੱਚਿਆਂ ਨੂੰ ਮਰਨ ਤੋਂ ਬਚਾਇਆ ਜਾ ਸਕਦਾ ਹੈ।



ਭਾਰਤ ਵਿੱਚ ਮਾਂ ਅਤੇ ਬੱਚੇ ਦੀ ਸਿਹਤ ਇਕ ਚਿੰਤਾ ਦਾ ਵਿਸ਼ਾ ਹੈ। ਬੱਚੇ ਲਈ ਮਾਂ ਦਾ ਦੁੱਧ ਅੰਮ੍ਰਿਤ ਸਮਾਨ ਹੈ। ਮਾਂ ਦਾ ਦੁੱਧ ਨਾਲ ਬੱਚੇ ਨੂੰ ਪੋਸ਼ਣ ਦੇ ਨਾਲ ਨਾਲ ਰੋਗਾਂ ਨਾਲ ਲੜਨ ਦੀ ਸ਼ਕਤੀ ਮਿਲਦੀ ਹੈ। ਸਿਹਤ ਮਾਹਿਰ ਬੱਚੇ ਨੂੰ ਜਨਮ ਤੋਂ ਛੇ ਮਹੀਨੇ ਬਾਅਦ ਤਕ ਮਾਂ ਦਾ ਦੁੱਧ ਦਿੱਤੇ ਜਾਣ ਦੀ ਸਿਫ਼ਾਰਿਸ਼ ਕਰਦੇ ਹਨ। ਹਲਕਾ ਅਤੇ ਗੁਣਾਂ ਨਾਲ ਭਰਪੂਰ ਹੋਣ ਕਾਰਨ ਮਾਂ ਦੇ ਦੁੱਧ ਨਾਲ ਬੱਚੇ ਨੂੰ ਪੇਟ ਸਬੰਧੀ ਸਮੱਸਿਆ ਹੋਣ ਦੀ ਸੰਭਾਵਨਾ ਨਹੀਂ ਰਹਿੰਦੀ। ਸਰਕਾਰ ਵੱਲੋਂ 'ਮਦਰਸ ਐਬਸੋਲਿਊਟ ਅਫੈਕਸ਼ਨ' (ਮਾਂ) ਪ੍ਰੋਗਰਾਮ ਵੀ ਇਸ ਦਿਸ਼ਾ ਵਿਚ ਅਹਿਮ ਕਦਮ ਹੈ। ਇਸ ਮੁਤਾਬਕ ਭਾਰਤ ਵਿੱਚ ਬੱਚਿਆਂ ਦੀ ਮੌਤ ਦਰ ਅਤੇ ਜੱਚਾ ਮੌਤ ਦਰ ਵਿੱਚ ਤੇਜ਼ੀ ਨਾਲ ਕਮੀ ਆ ਰਹੀ ਹੈ ਅਤੇ ਕਮੀ ਦੀ ਦਰ ਦੁਨੀਆ ਵਿੱਚ ਸਭ ਤੋਂ ਵੱਧ ਹੈ ਪਰ ਸਵਾਲ ਇਹ ਹੈ ਕਿ ਇਸ ਦੇ ਬਾਵਜੂਦ ਆਸ ਮੁਤਾਬਕ ਨਤੀਜੇ ਸਾਹਮਣੇ ਕਿਉਂ ਨਹੀਂ ਆ ਰਹੇ? ਸਵਾਲ ਇਹ ਵੀ ਹੈ ਕਿ ਸਰਕਾਰਾਂ ਜੋ ਕਹਿੰਦੀਆਂ ਹਨ, ਉਸ ਦਾ ਜ਼ਮੀਨੀ ਪੱਧਰ 'ਤੇ ਕੀ ਸੁਨੇਹਾ ਜਾਂਦਾ ਹੈ? ਯੋਜਨਾਵਾਂ/ ਪ੍ਰੋਗਰਾਮਾਂ ਨੂੰ ਅਮਲ ਵਿੱਚ ਲਿਆਉਣ ਲਈ ਕਿੰਨੀਆਂ ਢਾਂਚਾਗਤ ਸੁਵਿਧਾਵਾਂ ਉਪਲੱਬਧ ਕਰਾਈਆਂ ਜਾਂਦੀਆਂ ਹਨ ਅਤੇ ਨਿਗਰਾਨੀ-ਤੰਤਰ ਕਿੰਨਾ ਮੁਸਤੈਦ ਰਹਿੰਦਾ ਹੈ? ਵਿਗਿਆਨੀ ਗਵਾਹੀ ਭਰਦੇ ਹਨ ਕਿ ਬੱਚਿਆਂ ਦੇ ਅਸਤਿੱਤਵ ਅਤੇ ਉਨ੍ਹਾਂ ਨੂੰ ਸਿਹਤਮੰਦ ਰੱਖਣ ਵਿੱਚ ਮਾਂ ਦੇ ਦੁੱਧ ਦੀ ਭੂਮਿਕਾ ਅਹਿਮ ਹੈ। ਇਸ ਸਬੰਧੀ ਪ੍ਰਤੀ ਗ਼ਲਤ ਮਾਨਤਾਵਾਂ ਕਾਰਨ 20% ਨਵਜਾਤ ਬੱਚਿਆਂ ਦੀ ਮੌਤ ਹੋ ਜਾਂਦੀ ਹੈ ਅਤੇ ਪੰਜ ਸਾਲ ਤੋਂ ਘੱਟ ਉਮਰ ਦੇ 13% ਬੱਚੇ ਇਸ ਕਾਰਨ ਮਰ ਜਾਂਦੇ ਹਨ। ਜੇਕਰ ਸਾਰੇ ਬੱਚਿਆਂ ਨੂੰ ਮਾਂ ਦੇ ਦੁੱਧ ਦੇ ਫਾਇਦੇ ਮਿਲਣ ਤਾਂ ਦੁਨੀਆ ਭਰ ਵਿਚ ਹਰ ਸਾਲ 8,23,000 ਬੱਚਿਆਂ ਨੂੰ ਮਰਨ ਤੋਂ ਬਚਾਇਆ ਜਾ ਸਕਦਾ ਹੈ। ਭਾਰਤ ਵਿੱਚ ਮਾਂ ਦਾ ਦੁੱਧ ਦਿੱਤੇ ਜਾਣ ਨਾਲ ਹਰ ਸਾਲ 1,56,000 ਬੱਚਿਆਂ ਦੀਆਂ ਮੌਤਾਂ ਨੂੰ ਰੋਕਿਆ ਜਾ ਸਕਦਾ ਹੈ। ਇਹੀ ਨਹੀਂ, ਛੋਟੇ ਬੱਚਿਆਂ ਵਿੱਚ ਸਾਹ ਸਬੰਧੀ ਇਨਫ਼ੈਕਸ਼ ਦੇ 34,00000 ਅਤੇ ਡਾਇਰੀਆ ਦੇ 39,00000 ਮਾਮਲੇ ਰੋਕੇ ਜਾ ਸਕਦੇ ਹਨ। ਜੇਕਰ ਮਾਵਾਂ ਬੱਚੇ ਨੂੰ ਇੱਕ ਸਾਲ ਤੋਂ ਜ਼ਿਆਦਾ ਦੁੱਧ ਪਿਲਾਉਣ ਤਾਂ ਦੁਨੀਆ ਭਰ ਵਿੱਚ ਥਣ ਕੈਂਸਰ ਨਾਲ ਹੋਣ ਵਾਲੀਆਂ 29,000 ਮੌਤਾਂ ਨੂੰ ਟਾਲਿਆ ਜਾ ਸਕਦਾ ਹੈ। ਸਤੱਨਪਾਨ ਕਰਾਉਣ ਨਾਲ ਔਰਤਾਂ ਨੂੰ ਅੰਡਾਸ਼ੇ ਕੈਂਸਰ ਦਾ ਖ਼ਤਰਾ ਘੱਟ ਹੋ ਸਕਦਾ ਹੈ। ਲੰਬੇ ਸਮੇਂ ਤਕ ਬੱਚਿਆਂ ਨੂੰ ਸਤੱਨਪਾਨ ਕਰਾਉਣ ਤੋਂ ਬੱਚਿਆਂ ਦੇ ਆਈਕਿਊ ਵਿੱਚ 3-4 ਅੰਕਾਂ ਦੀ ਵਾਧਾ ਹੁੰਦਾ ਹੈ। ਲੰਬੇ ਸਮੇਂ ਤਕ ਸਤੱਨਪਾਨ ਕਰਾਉਣ ਨਾਲ ਵੱਡੇ ਹੋਣ 'ਤੇ ਬੱਚੇ ਦਾ ਭਾਰ ਜ਼ਿਆਦਾ ਹੋਣ ਭਾਵ ਮੋਟਾਪੇ ਦੀ ਸੰਭਾਵਨਾ ਘੱਟ ਹੋ ਜਾਂਦੀ ਹੈ। ਮਾਂ ਦੇ ਦੁੱਧ ਦੇ ਇਹਨਾਂ ਫਾਇਦਿਆਂ ਤੋਂ ਜਨਤਾ ਨੂੰ ਵਾਕਿਫ਼ ਕਰਾਉਣ ਦੀ ਸਰਕਾਰੀ ਕਵਾਇਦ ਬਹੁਤ ਸਾਲਾਂ ਤੋਂ ਚੱਲ ਰਹੀ ਹੈ ਪਰ ਹਾਸਲ ਕੀ ਹੋਇਆ, ਇਹ ਜਾਣਨਾ ਵੀ ਜ਼ਰੂਰੀ ਹੈ। ਸਰਕਾਰੀ ਅੰਕੜਿਆਂ ਮੁਤਾਬਕ ਦੇਸ਼ ਵਿੱਚ 80% ਜਣੇਪੇ ਸਿਹਤ ਸਹੂਲਤਾਂ ਵਿੱਚ ਹੁੰਦੇ ਹਨ ਪਰ ਸਰਕਾਰ ਕੋਲ ਇਸ ਸਵਾਲ ਦਾ ਜਵਾਬ ਨਹੀਂ ਹੈ ਕਿ ਕਿਵੇਂ ਸਿਰਫ਼ 45% ਬੱਚਿਆਂ ਨੂੰ ਹੀ ਜਨਮ ਦੇ ਇੱਕ ਘੰਟੇ ਦੇ ਅੰਦਰ ਸਤੱਨਪਾਨ ਮਿਲ ਪਾਉਂਦਾ ਹੈ। ਇਨ੍ਹੇ ਵੱਡੇ ਫ਼ਾਸਲੇ ਲਈ ਕੌਣ ਜ਼ਿੰਮੇਦਾਰ ਹੈ? ਸਤੱਨਪਾਨ ਨੂੰ ਬੜ੍ਹਾਵਾ ਦੇਣ ਵਾਲੀਆਂ ਸਰਕਾਰੀ ਨੀਤੀਆਂ ਦੀ ਇਹ ਅਸਫਲਤਾ ਚਿੰਤਾ ਦਾ ਵਿਸ਼ਾ ਹੈ। ਦਰਅਸਲ ਸਰਕਾਰੀ ਨੀਤੀਆਂ ਦਾ ਜ਼ੋਰ ਸੰਸਥਾਗਤ ਜਣੇਪੇ ਉੱਤੇ ਰਿਹਾ ਅਤੇ ਹੁਣ ਸਰਕਾਰ ਨੂੰ ਅਹਿਸਾਸ ਹੋਇਆ ਹੈ ਕਿ ਸਿਰਫ਼ ਇਸ ਨਾਲ ਹੀ ਮਕਸਦ ਹਾਸਲ ਨਹੀਂ ਹੋਣ ਵਾਲਾ। ਲਿਹਾਜ਼ਾ ਸਤੱਨਪਾਨ ਨੂੰ ਫੋਕਸ ਕਰਦੇ ਹੋਏ 'ਮਾਂ' ਪ੍ਰੋਗਰਾਮ ਸ਼ੁਰੂ ਕੀਤਾ ਗਿਆ। ਪਹਿਲੀ ਵਾਰ ਇਸ ਪ੍ਰੋਗਰਾਮ ਦੇ ਤਹਿਤ ਆਸ਼ਾ ਵਰਕਰਾਂ ਨੂੰ ਮਾਵਾਂ ਨੂੰ ਸਤੱਨਪਾਨ ਲਈ ਉਤਸ਼ਾਹਿਤ ਕਰਨ ਲਈ ਆਰਥਿਕ ਮਿਹਨਤਾਨਾ ਦੇਣ ਦੀ ਮਦ ਰੱਖੀ ਗਈ ਹੈ। ਸਰਕਾਰ ਦਾ ਇਹ ਕਦਮ ਸਫਲਤਾ ਹਾਸਲ ਕਰਨ ਵਿੱਚ ਅਹਿਮ ਸਾਬਤ ਹੋ ਸਕਦਾ ਹੈ। ਇਸ ਲਈ 30 ਕਰੋੜ ਦੀ ਸ਼ੁਰੂਆਤੀ ਰਕਮ ਮਿੱਥੀ ਗਈ ਹੈ। ਇਸ ਪ੍ਰੋਗਰਾਮ ਨੂੰ ਸਫਲ ਬਣਾਉਣ ਲਈ ਸਰਕਾਰ ਆਸ਼ਾ ਅਤੇ ਆਂਗਨਬਾੜੀ ਕਰਮਚਾਰੀਆਂ ਦੇ ਨਾਲ ਨਾਲ ਸਰਕਾਰੀ ਹਸਪਤਾਲਾਂ ਦੀਆਂ ਨਰਸਾਂ ਨੂੰ ਵੀ ਉਤਸ਼ਾਹਿਤ ਕਰਦੀ ਹੈ। ਸਤੱਨਪਾਨ ਨੂੰ ਉਤਸ਼ਾਹਿਤ ਕਰਨਾ ਕੇਵਲ ਮਾਂ ਦਾ ਹੀ ਫ਼ਰਜ਼ ਨਹੀਂ ਹੈ, ਸਗੋਂ ਅਜਿਹਾ ਮਾਹੌਲ ਤਿਆਰ ਕਰਨ ਦੀ ਲੋੜ ਹੈ, ਜਿਸ ਵਿੱਚ ਮਾਵਾਂ ਸਹਿਜ ਭਾਵ ਨਾਲ ਇਸ ਕੁਦਰਤੀ ਫ਼ਰਜ਼ ਨਾਲ ਜੁੜ ਸਕਣ। ਸਿਹਤ ਅਤੇ ਪਰਿਵਾਰ ਕਲਿਆਣ ਮੰਤਰਾਲਾ ਦਾਅਵਾ ਕਰਦਾ ਹੈ ਕਿ ਉਸ ਦੇ ਮਾਂ ਪ੍ਰੋਗਰਾਮ ਤਹਿਤ ਔਰਤਾਂ ਦੇ ਨਾਲ ਨਾਲ ਉਨ੍ਹਾਂ ਦੇ ਪਤੀਆਂ ਅਤੇ ਪਰਿਵਾਰਾਂ ਨੂੰ ਸਤੱਨਪਾਨ ਦੇ ਫਾਇਦਾਂ ਬਾਰੇ ਉਚਿਤ ਜਾਣਕਾਰੀ ਦਿੱਤੀ ਜਾਵੇਗੀ। ਸਾਡਾ ਸਭ ਦਾ ਫ਼ਰਜ਼ ਬਣਦਾ ਹੈ ਕਿ ਹਰ ਬੱਚੇ ਨੂੰ ਨਿਰੋਗੀ ਜੀਵਨ ਦੀ ਨੀਂਹ ਭਾਵ ਮਾਂ ਦੇ ਦੁੱਧ ਦੀ ਮਹੱਤਤਾ ਬਾਰੇ ਲੋਕਾਂ ਨੂੰ ਜਾਗਰੂਕ ਕਰਨ ਵਿਚ ਆਪੋ ਆਪਣਾ ਯੋਗਦਾਨ ਪਾਈਏ।

ਕਿਵੇਂ ਚੁਸਤ-ਦਰੁਸਤ ਰਹੀਏ ਦਫ਼ਤਰ ਵਿਚ

ਸੁਨੀਤਾ ਗਾਬਾ



ਵੱਡੇ ਸ਼ਹਿਰਾਂ ਵਿਚ ਤਾਂ ਜ਼ਿਆਦਾਤਰ ਲੋਕ ਚਾਹੇ ਮਰਦ ਹੋਣ ਜਾਂ ਔਰਤਾਂ, ਦਫ਼ਤਰਾਂ ਵਿਚ ਕੰਮ ਕਰਦੇ ਹਨ। ਨਿੱਜੀ ਖੇਤਰ ਵਿਚ ਦਫ਼ਤਰਾਂ ਦਾ ਸਮਾਂ ਵੀ ਕੁਝ ਜ਼ਿਆਦਾ ਹੈ। ਇਸ ਨਾਲ ਥਕਾਨ ਹੋਣੀ ਸੁਭਾਵਿਕ ਹੈ। ਇਹ ਥਕਾਨ ਦਫ਼ਤਰ ਵਿਚ ਵੀ ਹੋਣ ਲਗਦੀ ਹੈ, ਕਿਉਂਕਿ ਦਫ਼ਤਰ ਪਹੁੰਚਣ ਲਈ ਕਾਫੀ ਦੂਰੀ ਤੈਅ ਕਰਕੇ ਆਉਣਾ ਪੈਂਦਾ ਹੈ।

ਦੂਰੀ ਦੇ ਨਾਲ ਟ੍ਰੈਫਿਕ ਜਾਮ ਵੀ ਕੰਮਕਾਜੀ ਲੋਕਾਂ ਨੂੰ ਸਵੇਰੇ-ਸਵੇਰੇ ਥਕਾ ਦਿੰਦਾ ਹੈ, ਜਿਸ ਨਾਲ ਸਵੇਰ ਦੀ ਤਾਜ਼ਗੀ ਕੁਝ ਮੁਰਝਾਉਣ ਲਗਦੀ ਹੈ। ਅਜਿਹੇ ਵਿਚ ਤੁਸੀਂ ਦਿਨ ਭਰ ਉਬਾਸੀਆਂ ਲੈਂਦੇ ਹੋਏ ਆਪਣੇ ਕੰਮ ਨੂੰ ਅੱਗੇ ਵਧਾਉਂਦੇ ਹੋ। ਇਹੀ ਕਾਰਨ ਹੈ ਕਿ ਦਫ਼ਤਰ ਦੇ ਕੰਮ ਕਰਨ ਵਿਚ ਮਨ ਵੀ ਨਹੀਂ ਲਗਦਾ। ਜ਼ਰੂਰੀ ਹੈ ਛੋਟਾ ਜਿਹਾ ਬ੍ਰੇਕ ਲੈ ਕੇ ਆਪਣੇ ਮਨ, ਸਰੀਰ ਅਤੇ ਦਿਮਾਗ ਨੂੰ ਤਾਜ਼ਾ ਕਰ ਲਿਆ ਜ

ਸੰਪਾਦਕੀ

ਦੇਸ਼ ਭਰ ਵਿੱਚ ਰੈਗਿੰਗ ਦੀਆਂ ਘਟਨਾਵਾਂ ਵਿੱਚ ਤੇਜ਼ੀ ਨਾਲ ਹੋ ਰਿਹਾ ਵਾਧਾ

ਇਸ ਸਮੇਂ ਦੇਸ਼ ਭਰ ਵਿੱਚ ਰੈਗਿੰਗ ਦੀਆਂ ਘਟਨਾਵਾਂ ਵਿੱਚ ਤੇਜ਼ੀ ਨਾਲ ਹੋਇਆ ਵਾਧਾ ਸਾਡੀ ਉੱਚ ਸਿੱਖਿਆ ਪ੍ਰਣਾਲੀ ਉੱਤੇ ਇੱਕ ਵੱਡਾ ਸਵਾਲੀਆ ਨਿਸ਼ਾਨ ਹੈ। ਸਾਲ 2022 ਤੋਂ ਲੈ ਕੇ ਹੁਣ ਤੱਕ ਯੂ ਜੀ ਸੀ (ਯੂਨੀਵਰਸਿਟੀ ਗ੍ਰਾਂਟਸ ਕਮਿਸ਼ਨ) ਕੋਲ ਲਗਪਗ 6 ਹਜ਼ਾਰ ਸ਼ਿਕਾਇਤਾਂ ਪਹੁੰਚ ਚੁੱਕੀਆਂ ਹਨ, ਜੋ 180 ਫ਼ੀਸਦੀ ਦਾ ਵੱਡਾ ਵਾਧਾ ਦਰਸਾਉਂਦੀਆਂ ਹਨ। ਭਾਵੇਂ ਇਸ ਵਾਧੇ ਪਿੱਛੇ ਜਾਗਰੂਕਤਾ ਵਧਣ ਅਤੇ ਵਿਦਿਆਰਥੀਆਂ ਵੱਲੋਂ ਖੁੱਲ੍ਹ ਕੇ ਸਾਹਮਣੇ ਆਉਣਾ ਵੀ ਇੱਕ ਕਾਰਨ ਰਹੇ ਹਨ, ਪਰ ਇਹ ਅੰਕੜੇ ਇਸ ਗੱਲ ਦਾ ਸਪੱਸ਼ਟ ਪ੍ਰਮਾਣ ਹਨ ਕਿ ਸਿੱਖਿਆ ਸੰਸਥਾਵਾਂ ਵਿਦਿਆਰਥੀਆਂ ਨੂੰ ਸੁਰੱਖਿਅਤ ਮਾਹੌਲ ਦੇਣ ਵਿੱਚ ਬੁਰੀ ਤਰ੍ਹਾਂ ਅਸਫ਼ਲ ਰਹੀਆਂ ਹਨ। ਖਾਸ ਕਰਕੇ ਪੰਜਾਬ, ਹਰਿਆਣਾ ਅਤੇ ਹਿਮਾਚਲ ਪ੍ਰਦੇਸ਼ ਵਿੱਚ ਇਹ ਸਮੱਸਿਆ ਬਹੁਤ ਗੰਭੀਰ ਹੈ, ਜਿੱਥੇ 2022 ਤੋਂ ਜੁਲਾਈ 2026 ਦਰਮਿਆਨ ਕੁੱਲ 256 ਸ਼ਿਕਾਇਤਾਂ ਦਰਜ ਕੀਤੀਆਂ ਗਈਆਂ ਹਨ। ਇਸ ਖਿੱਤੇ ਵਿੱਚ ਸਾਹਮਣੇ ਆਈਆਂ ਤਾਜ਼ਾ ਘਟਨਾਵਾਂ ਰੂਹ ਕੰਬਾ ਦੇਣ ਵਾਲੀਆਂ ਹਨ। ਧਰਮਸ਼ਾਲਾ ਦੇ ਸਰਕਾਰੀ ਡਿਗਰੀ ਕਾਲਜ ਇੱਕ 19 ਸਾਲਾ ਵਿਦਿਆਰਥਣ ਦੀ ਆਪਣੇ ਸਾਥੀ ਵਿਦਿਆਰਥੀਆਂ ਅਤੇ ਇੱਕ ਅਧਿਆਪਕ ਵੱਲੋਂ ਕਥਿਤ ਤੌਰ 'ਤੇ ਕੀਤੇ ਗਏ ਸਰੀਰਕ ਅਤੇ ਮਾਨਸਿਕ ਤਸ਼ੱਦਦ ਮਗਰੋਂ ਮੌਤ ਹੋ ਗਈ। ਸੋਲਨ ਦੀ ਬਾਹਰਾ ਯੂਨੀਵਰਸਿਟੀ ਵਿੱਚ ਇੱਕ ਨਵੇਂ ਵਿਦਿਆਰਥੀ ਦੀ ਕੁੱਟਮਾਰ ਕਰਨ ਅਤੇ ਉਸ ਨੂੰ ਜ਼ਬਰਦਸਤੀ ਸ਼ਰਾਬ ਪਿਲਾਉਣ ਦਾ ਮਾਮਲਾ ਸਾਹਮਣੇ ਆਇਆ ਹੈ। ਇਸੇ ਤਰ੍ਹਾਂ ਟਾਂਡਾ ਮੈਡੀਕਲ ਕਾਲਜ ਵਿੱਚ ਸੀਨੀਅਰਾਂ ਵੱਲੋਂ ਕਥਿਤ ਤੌਰ 'ਤੇ ਨੌ ਜੂਨੀਅਰਾਂ ਨਾਲ ਮਾਰਕੁੱਟ ਕੀਤੀ ਗਈ, ਜਦੋਂਕਿ ਸੋਨੀਪਤ ਦੀ ਓ ਪੀ ਜਿੰਦਲ ਗਲੋਬਲ ਯੂਨੀਵਰਸਿਟੀ ਵਿੱਚ ਇੱਕ ਜੂਨੀਅਰ ਨਾਲ ਬੇਰਹਿਮੀ ਕਰਨ ਦੇ ਦੋਸ਼ ਹੇਠ ਛੇ ਵਿਦਿਆਰਥੀਆਂ ਵਿਰੁੱਧ ਕੇਸ ਦਰਜ ਕੀਤਾ ਗਿਆ ਹੈ। ਇਹ ਸਭ ਮਹਿਜ਼ ਹਾਸੇ-ਮਜ਼ਾਕ ਜਾਂ ਜਾਣ-ਪਛਾਣ ਦੇ ਰਵਾਇਤੀ ਤਰੀਕੇ ਨਹੀਂ ਸਗੋਂ ਧੱਕੇਸ਼ਾਹੀ, ਡਰਾਉਣ-ਧਮਕਾਉਣ ਅਤੇ ਤਾਕਤ ਦ ਦੁਰਵਰਤੋਂ ਦਾ ਘਿਣਾਉਣਾ ਪ੍ਰਗਟਾਵਾ ਹੈ। ਤ੍ਰਾਸਦੀ ਇਹ ਹੈ ਕਿ 2009 ਟਾਂਡਾ ਮੈਡੀਕਲ ਕਾਲਜ ਵਿੱਚ ਵਿਦਿਆਰਥੀ ਅਮਨ ਕਾਚਰੂ ਦੀ ਮੌਤ ਤੋਂ ਬਾਅਦ ਦੇਸ਼ ਵਿੱਚ ਸਾਲ 2009 ਤੋਂ ਵਿਆਪਕ ਰੈਗਿੰਗ ਵਿਰੋਧੀ ਕਾਨੂੰਨ ਮੌਜੂਦ ਹਨ। ਫਿਰ ਵੀ 17 ਸਾਲ ਬੀਤਣ ਤੋਂ ਬਾਅਦ ਵੀ ਇਹ ਵਰਤਾਰਾ ਜਿਉਂ ਦਾ ਤਿਉਂ ਜਾਰੀ ਹੈ। ਯੂ ਜੀ ਸੀ ਨੇ ਨਿਯਮਾਂ ਦੀ ਪਾਲਣਾ ਨਾ ਕਰਨ ਵਾਲੀਆਂ 107 ਸੰਸਥਾਵਾਂ ਨੂੰ ਸਾਲ 2025 ਵਿੱਚ ਕਾਰਨ ਦੱਸੋ ਨੋਟਿਸ ਜਾਰੀ ਕੀਤੇ ਸਨ।

ਇਹ ਗੱਲ ਬਿਲਕੁਲ ਸਾਫ਼ ਹੈ ਕਿ ਸਿਰਫ਼ ਕਾਨੂੰਨ ਬਣਾਉਣ ਅਤੇ ਹੈਲਪਲਾਈਨ ਨੰਬਰ ਜਾਰੀ ਕਰਨ ਨਾਲ ਇਸ ਅਮਲ ਨੂੰ ਰੋਕਿਆ ਨਹੀਂ ਜਾ ਸਕਦਾ। ਵਿਦਿਆਰਥੀ ਅਕਸਰ ਬਦਲੇ ਦੀ ਭਾਵਨਾ ਤੋਂ ਡਰਦਿਆਂ ਸ਼ਿਕਾਇਤ ਕਰਨ ਤੋਂ ਗੁਰੇਜ਼ ਕਰਦੇ ਹਨ, ਜਦੋਂਕਿ ਸਿੱਖਿਆ ਸੰਸਥਾਵਾਂ ਆਪਣੀ ਸਾਖ ਬਚਾਉਣ ਲਈ ਅਜਿਹੇ ਮਾਮਲਿਆਂ ਨੂੰ ਦਬਾਉਣ ਦੀ ਕੋਸ਼ਿਸ਼ ਕਰਦੀਆਂ ਹਨ। ਯੂ ਜੀ ਸੀ ਨੂੰ ਇਹ ਯਕੀਨੀ ਬਣਾਉਣਾ ਚਾਹੀਦਾ ਹੈ ਕਿ ਮਾਮਲਿਆਂ ਦੀ ਸੁਤੰਤਰ ਜਾਂਚ ਹੋਵੇ, ਸ਼ਿਕਾਇਤ ਪ੍ਰਣਾਲੀ ਪੂਰੀ ਤਰ੍ਹਾਂ ਗੁਪਤ ਰਹੇ ਤੇ ਤੈਅ ਸਮੇਂ ਵਿੱਚ ਕਾਰਵਾਈ ਕੀਤੀ ਜਾਵੇ। ਲਾਪਰਵਾਹੀ ਵਰਤਣ ਵਾਲੇ ਪ੍ਰਿੰਸੀਪਲਾਂ, ਵਾਰਡਨਾਂ ਅਤੇ ਪ੍ਰਬੰਧਕਾਂ ਦੀ ਜਵਾਬਦੇਹੀ ਤੈਅ ਕੀਤੀ ਜਾਣੀ ਚਾਹੀਦੀ ਹੈ। ਕਾਲਜਾਂ ਨੂੰ ਚਾਹੀਦਾ ਹੈ ਕਿ ਉਹ ਹੋਸਟਲਾਂ ਦੀ ਨਿਯਮਤ ਤੌਰ ਉੱਤੇ ਜਾਂਚ ਕਰਨ ਅਤੇ ਪੀੜਤ ਵਿਦਿਆਰਥੀਆਂ ਨੂੰ ਬਣਦੀ ਸੁਰੱਖਿਆ ਤੇ ਕਾਊਂਸਲਿੰਗ ਮੁਹੱਈਆ ਕਰਵਾਉਣ। ਕਿਸੇ ਵੀ ਵਿਦਿਆਰਥੀ ਨੂੰ ਆਪਣੀ ਪੜ੍ਹਾਈ ਦੀ ਕੀਮਤ ਆਪਣੀ ਇੱਜ਼ਤ ਜਾਂ ਜਾਨ ਗੁਆ ਕੇ ਨਾ ਚੁਕਾਉਣੀ ਪਵੇ।

ਗੁਰੂ ਸਾਹਿਬਾਨ ਦੀਆਂ ਸਿੱਖਿਆਵਾਂ ਸਮਾਜ ਨੂੰ ਏਕਤਾ, ਸੇਵਾ, ਤਿਆਗ ਅਤੇ ਸਦਭਾਵਨਾ ਦਾ ਸੰਦੇਸ਼ ਦਿੰਦੀਆਂ ਹਨ : ਨਾਇਬ ਸਿੰਘ ਸੈਣੀ

ਚੰਡੀਗੜ੍ਹ, 22 ਨਵੰਬਰ
-ਕੌਮੀ ਪੱਤ੍ਰਿਕਾ ਬਿਊਰੋ-

ਹਰਿਆਣਾ ਦੇ ਮੁੱਖ ਮੰਤਰੀ ਨਾਇਬ ਸਿੰਘ ਸੈਣੀ ਨੇ ਕਿਹਾ ਕਿ ਸ੍ਰੀ ਗੁਰੂ ਨਾਨਕ ਦੇਵ ਜੀ ਮਹਾਰਾਜ ਨੇ ਪੂਰੀ ਮਨੁੱਖਤਾ ਨੂੰ 'ਕਿਰਤ ਕਰੋ, ਨਾਮ ਜਪੋ ਅਤੇ ਵੰਡ ਛਕੋ' ਦਾ ਅਨਮੋਲ ਸੰਦੇਸ਼ ਦਿੱਤਾ ਹੈ। ਉਨ੍ਹਾਂ ਦੇ ਵੱਡੇ ਸਾਹਿਬਜ਼ਾਦੇ ਬਾਬਾ ਸ੍ਰੀ ਚੰਦ ਜੀ ਮਹਾਰਾਜ ਨੇ ਤਿਆਗ ਅਤੇ ਸਾਧਨਾ ਦਾ ਮਾਰਗ ਅਪਣਾ ਕੇ ਸਮਾਜ ਨੂੰ ਅਧਿਆਤਮਿਕ ਦਿਸ਼ਾ ਪ੍ਰਦਾਨ ਕੀਤੀ। ਗੁਰੂ ਸਾਹਿਬਾਨ ਦੀਆਂ ਸਿੱਖਿਆਵਾਂ ਅੱਜ ਵੀ ਪੂਰੀ ਮਨੁੱਖਤਾ ਲਈ ਪ੍ਰੇਰਨਾ ਸਰੋਤ ਹਨ। ਨਵੀਂ ਪੀੜ੍ਹੀ ਨੂੰ ਆਪਣੀ ਅਮੀਰ ਸੱਭਿਆਚਾਰਕ ਵਿਰਾਸਤ ਅਤੇ ਗੁਰੂ ਸਾਹਿਬਾਨ ਦੀਆਂ ਸਿੱਖਿਆਵਾਂ ਨਾਲ ਜੋੜਨਾ ਸਾਡਾ ਸਾਰਿਆਂ ਦਾ ਫ਼ਰਜ਼ ਹੈ, ਕਿਉਂਕਿ ਜਿਹੜਾ ਸਮਾਜ ਆਪਣੇ ਇਤਿਹਾਸ ਨੂੰ ਜਾਣਦਾ ਹੈ, ਉਹੀ ਆਪਣੇ ਭਵਿੱਖ ਦਾ ਨਿਰਮਾਣ ਕਰ ਸਕਦਾ ਹੈ।

ਮੁੱਖ ਮੰਤਰੀ ਨਾਇਬ ਸਿੰਘ ਸੈਣੀ ਸ਼ਨੀਵਾਰ ਨੂੰ ਕੁਰੂਕਸ਼ੇਤਰ ਦੇ ਲਾਡਵਾ ਵਿੱਚ ਉਦਾਸੀਨ ਸ੍ਰੀ ਬ੍ਰਹਮ ਅਖਾੜਾ ਸਾਹਿਬ ਮਾਂਡੀ ਵਿਖੇ ਬਾਬਾ ਸ੍ਰੀ ਚੰਦ ਮਹਾਰਾਜ ਦੇ 532ਵੇਂ ਪ੍ਰਕਾਸ਼ ਉਤਸਵ 'ਤੇ ਕਰਵਾਏ ਗਏ ਸਮਾਗਮ ਵਿੱਚ ਬੋਲ ਰਹੇ ਸਨ। ਮੁੱਖ ਮੰਤਰੀ ਨਾਇਬ ਸਿੰਘ ਸੈਣੀ ਨੇ ਸ੍ਰੀ ਗੁਰੂ ਗ੍ਰੰਥ ਸਾਹਿਬ ਜੀ ਦੀ ਹਜ਼ੂਰੀ ਵਿੱਚ ਪਹੁੰਚ ਕੇ ਮੱਥਾ ਟੇਕਿਆ। ਮੁੱਖ ਮੰਤਰੀ ਨਾਇਬ ਸਿੰਘ ਸੈਣੀ, ਸਾਬਕਾ ਰਾਜ ਮੰਤਰੀ ਸੁਭਾਸ਼ ਸੁਧਾ, ਡਿਪਟੀ ਕਮਿਸ਼ਨਰ ਵਿਸ਼ਰਾਮ ਕੁਮਾਰ ਮੀਣਾ ਨੂੰ ਉਦਾਸੀਨ ਸ੍ਰੀ ਬ੍ਰਹਮ ਅਖਾੜਾ ਸਾਹਿਬ ਦੇ ਸੰਸਥਾਪਕ ਬਾਬਾ ਗੁਰਵਿੰਦਰ ਸਿੰਘ ਮਹਾਰਾਜ ਨੇ ਸਿਰੋਪਾਓ ਪਹਿਨਾ ਕੇ ਸਨਮਾਨਿਤ ਕੀਤਾ। ਮੁੱਖ ਮੰਤਰੀ ਨਾਇਬ ਸਿੰਘ ਸੈਣੀ ਨੇ ਮਨੁੱਖਤਾ ਦੇ ਮਹਾਨ ਸੇਵਕ ਬਾਬਾ ਸ੍ਰੀ ਚੰਦ ਮਹਾਰਾਜ ਦੇ 532ਵੇਂ ਪ੍ਰਕਾਸ਼ ਉਤਸਵ ਦੀ ਸਾਰਿਆਂ ਨੂੰ ਹਾਰਦਿਕ ਵਧਾਈ ਦਿੱਤੀ ਅਤੇ ਬਾਬਾ ਸ੍ਰੀ ਚੰਦ ਮਹਾਰਾਜ ਦੇ ਚਰਨਾਂ ਵਿੱਚ ਸ਼ਰਧਾਪੂਰਵਕ ਨਮਨ ਕੀਤਾ।

ਮੁੱਖ ਮੰਤਰੀ ਨਾਇਬ ਸਿੰਘ ਸੈਣੀ ਨੇ ਕਿਹਾ ਕਿ ਅੱਜ ਦੇ ਦੌਰ ਵਿੱਚ ਜਦੋਂ ਸਮਾਜ ਅਨੇਕਾਂ ਚੁਣੌਤੀਆਂ ਵਿੱਚੋਂ ਲੰਘ ਰਿਹਾ ਹੈ ਅਤੇ ਮਨੁੱਖ ਭੌਤਿਕਵਾਦ ਦੀ ਦੌੜ ਵਿੱਚ ਉਲਝਿਆ ਹੋਇਆ ਹੈ, ਅਜਿਹੇ ਸਮੇਂ ਵਿੱਚ ਗੁਰੂ ਸਾਹਿਬਾਨ ਦੀਆਂ ਸਿੱਖਿਆਵਾਂ ਨੂੰ ਅਪਣਾਉਣਾ ਪਹਿਲਾਂ ਨਾਲੋਂ ਕਿਤੇ ਵੱਧ ਜ਼ਰੂਰੀ ਹੋ ਗਿਆ ਹੈ। ਸ੍ਰੀ ਗੁਰੂ ਨਾਨਕ ਦੇਵ ਜੀ ਨੇ ਪੂਰੀ ਮਨੁੱਖਤਾ ਨੂੰ ਇਕ ਓਂਕਾਰ ਦਾ ਸੰਦੇਸ਼ ਦਿੱਤਾ, ਜਦਕਿ ਸ੍ਰੀ ਗੁਰੂ ਤੇਗ ਬਹਾਦਰ ਜੀ ਨੇ ਦੂਜੇ ਧਰਮ ਦੀ ਰੱਖਿਆ ਲਈ ਆਪਣਾ ਸਰਵਉੱਚ ਬਲੀਦਾਨ ਦਿੱਤਾ। ਇਨ੍ਹਾਂ ਮਹਾਨ ਗੁਰੂਆਂ ਦਾ ਜੀਵਨ ਸਾਨੂੰ ਸਿਖਾਉਂਦਾ ਹੈ ਕਿ ਸੱਚ, ਸੇਵਾ ਅਤੇ ਸਹਿਣਸ਼ੀਲਤਾ ਹੀ ਸਮਾਜ ਨੂੰ ਇੱਕਜੁੱਟ ਰੱਖਣ ਦਾ ਆਧਾਰ ਹਨ।

ਉਨ੍ਹਾਂ ਕਿਹਾ ਕਿ ਪ੍ਰਧਾਨ ਮੰਤਰੀ ਨਰੇਂਦਰ ਮੋਦੀ ਨੇ ਗੁਰੂ ਸਾਹਿਬਾਨ ਦੇ ਪ੍ਰਕਾਸ਼ ਪੁਰਬਾਂ ਅਤੇ ਸ਼ਹਾਦਤ ਦਿਹਾੜਿਆਂ ਨੂੰ ਰਾਸ਼ਟਰੀ ਪੱਧਰ 'ਤੇ ਸਨਮਾਨ ਅਤੇ ਪਛਾਣ ਦਿਵਾਉਣ ਲਈ ਸ਼ਲਾਘਾਯੋਗ ਯਤਨ ਕੀਤੇ ਹਨ। ਪ੍ਰਧਾਨ ਮੰਤਰੀ ਨਰੇਂਦਰ ਮੋਦੀ ਨੇ 5 ਜਨਵਰੀ 2017 ਨੂੰ ਪਟਨਾ ਸਾਹਿਬ ਵਿਖੇ ਸ੍ਰੀ ਗੁਰੂ ਗੋਬਿੰਦ ਸਿੰਘ ਜੀ ਦੇ 350ਵੇਂ ਪ੍ਰਕਾਸ਼ ਪੁਰਬ ਵਿੱਚ ਸ਼ਿਰਕਤ ਕੀਤੀ। ਇਸੇ ਤਰ੍ਹਾਂ 9 ਨਵੰਬਰ 2019 ਨੂੰ ਕਰਤਾਰਪੁਰ ਸਾਹਿਬ ਲਾਂਘੇ ਦਾ ਉਦਘਾਟਨ ਕੀਤਾ। ਸ੍ਰੀ ਗੁਰੂ ਤੇਗ ਬਹਾਦਰ ਜੀ ਦੇ 400ਵੇਂ ਪ੍ਰਕਾਸ਼ ਪੁਰਬ 'ਤੇ ਲਾਲ ਕਿਲ੍ਹੇ ਵਿਖੇ ਯਾਦਗਾਰੀ ਸਿੱਕਾ ਅਤੇ ਡਾਕ ਟਿਕਟ ਜਾਰੀ ਕੀਤੇ ਗਏ। ਇਸ ਦੇ ਨਾਲ ਹੀ ਸਾਹਿਬਜ਼ਾਦਿਆਂ ਦੀ ਸ਼ਹਾਦਤ ਨੂੰ ਸਨਮਾਨ ਦੇਣ ਲਈ 26 ਦਸੰਬਰ ਨੂੰ ਵੀਰ ਬਾਲ ਦਿਵਸ ਵਜੋਂ ਮਨਾਉਣ ਦਾ ਐਲਾਨ ਕੀਤਾ ਗਿਆ। ਮੁੱਖ ਮੰਤਰੀ ਨਾਇਬ ਸਿੰਘ ਸੈਣੀ ਨੇ ਕਿਹਾ ਕਿ ਬਾਬਾ ਸ੍ਰੀ ਚੰਦ ਜੀ ਮਹਾਰਾਜ ਨੇ ਆਪਣੇ ਜੀਵਨ ਤੋਂ ਇਹ ਸੰਦੇਸ਼ ਦਿੱਤਾ ਕਿ ਤਿਆਗ ਅਤੇ ਸਾਧਨਾ ਦਾ ਮਾਰਗ ਵੀ ਸਮਾਜ ਸੇਵਾ ਦਾ ਮਾਰਗ ਹੈ। ਗੁਰੂ ਸਾਹਿਬਾਨ ਨੂੰ ਯਾਦ ਕਰਨਾ ਸਿਰਫ਼ ਇਤਿਹਾਸ ਨੂੰ ਨਮਨ ਕਰਨਾ ਨਹੀਂ ਹੈ, ਸਗੋਂ ਮੌਜੂਦਾ ਪੀੜ੍ਹੀ ਨੂੰ ਆਪਸੀ ਸਨਮਾਨ, ਭਾਈਚਾਰੇ ਅਤੇ ਮਨੁੱਖਤਾ ਦਾ ਪਾਠ ਪੜ੍ਹਾਉਣਾ ਵੀ ਹੈ। ਸਾਰਿਆਂ ਦਾ ਸਨਮਾਨ ਹੀ ਸਾਰਿਆਂ ਦੀ ਤਰੱਕੀ ਦੀ ਨੀਂਹ ਹੈ। ਮੁੱਖ ਮੰਤਰੀ ਨਾਇਬ ਸਿੰਘ ਸੈਣੀ ਨੇ ਕਿਹਾ ਕਿ ਹਰਿਆਣਾ ਸਰਕਾਰ ਨੇ ਵੀ ਗੁਰੂ ਸਾਹਿਬਾਨ ਦੇ ਪ੍ਰਕਾਸ਼ ਪੁਰਬਾਂ ਅਤੇ ਸ਼ਹੀਦੀ ਦਿਹਾੜਿਆਂ ਨੂੰ ਹਮੇਸ਼ਾ ਸ਼ਰਧਾ ਅਤੇ ਸਨਮਾਨ ਨਾਲ ਸੂਬਾ ਪੱਧਰ 'ਤੇ ਮਨਾਇਆ ਹੈ। ਸਾਲ 2017 ਵਿੱਚ ਸ੍ਰੀ ਗੁਰੂ ਗੋਬਿੰਦ ਸਿੰਘ ਜੀ ਦਾ 350ਵਾਂ ਪ੍ਰਕਾਸ਼ ਪੁਰਬ, ਸਾਲ 2019 ਵਿੱਚ ਸ੍ਰੀ ਗੁਰੂ ਨਾਨਕ ਦੇਵ ਜੀ ਦਾ 550ਵਾਂ ਪ੍ਰਕਾਸ਼ ਪੁਰਬ ਅਤੇ ਸਾਲ 2022 ਵਿੱਚ ਪਾਣੀਪਤ ਵਿਖੇ ਸ੍ਰੀ ਗੁਰੂ ਤੇਗ ਬਹਾਦਰ ਜੀ ਦਾ 400ਵਾਂ ਪ੍ਰਕਾਸ਼ ਪੁਰਬ ਸੂਬਾ ਪੱਧਰੀ ਸਮਾਗਮ ਵਜੋਂ ਕਰਵਾਇਆ ਗਿਆ।

ਉਨ੍ਹਾਂ ਕਿਹਾ ਕਿ ਸਾਲ 2025 ਵਿੱਚ ਸ੍ਰੀ ਗੁਰੂ ਤੇਗ ਬਹਾਦਰ ਜੀ ਦੇ 350ਵੇਂ ਸ਼ਹੀਦੀ ਦਿਹਾੜੇ 'ਤੇ ਕਰਨਾਲ ਵਿੱਚ 'ਹਿੰਦ ਦੀ ਚਾਦਰ' ਮੈਰਾਥਨ ਕਰਵਾਈ ਗਈ ਅਤੇ ਬੜਾ ਖਾਲਸਾ ਵਿਖੇ ਸੂਬਾ ਪੱਧਰੀ ਸਮਾਗਮ ਹੋਇਆ। ਕੁਰੂਕਸ਼ੇਤਰ ਦੇ ਜੋਤੀਸਰ ਵਿੱਚ 25 ਨਵੰਬਰ ਨੂੰ ਵਿਸ਼ਾਲ ਸਮਾਗਮ ਕਰਵਾਇਆ ਗਿਆ, ਜਿਸ ਵਿੱਚ ਪ੍ਰਧਾਨ ਮੰਤਰੀ ਨਰੇਂਦਰ ਮੋਦੀ ਨੇ ਵੀ ਸ਼ਿਰਕਤ ਕੀਤੀ।

ਜ਼ਿਲ੍ਹਾ ਅਤੇ ਸੈਸ਼ਨ ਜੱਜ, ਗੁਰਦਾਸਪੁਰ ਵੱਲੋਂ ਕੇਂਦਰੀ ਜੇਲ੍ਹ, ਗੁਰਦਾਸਪੁਰ ਦਾ ਦੌਰਾ

ਗੁਰਦਾਸਪੁਰ, 22 ਨਵੰਬਰ
-ਕੌਮੀ ਪੱਤ੍ਰਿਕਾ ਬਿਊਰੋ-

ਸ੍ਰੀ ਹਰਬੰਸ ਸਿੰਘ ਲੋਖੀ, ਮਾਨਯੋਗ ਜ਼ਿਲ੍ਹਾ ਅਤੇ ਸੈਸ਼ਨ ਜੱਜ-ਕਮ-ਚੇਅਰਮੈਨ, ਜ਼ਿਲ੍ਹਾ ਕਾਨੂੰਨੀ ਸੇਵਾਵਾਂ ਅਥਾਰਟੀ, ਗੁਰਦਾਸਪੁਰ ਵੱਲੋਂ ਕੇਂਦਰੀ ਜੇਲ੍ਹ, ਗੁਰਦਾਸਪੁਰ ਦਾ ਦੌਰਾ ਕੀਤਾ ਗਿਆ।

ਇਸ ਮੌਕੇ ਉਹਨਾਂ ਨਾਲ ਸ੍ਰੀ ਹਰਪ੍ਰੀਤ ਸਿੰਘ, ਮਾਨਯੋਗ ਸਕੱਤਰ, ਜ਼ਿਲ੍ਹਾ ਕਾਨੂੰਨੀ ਸੇਵਾਵਾਂ ਅਥਾਰਟੀ, ਗੁਰਦਾਸਪੁਰ ਵੀ ਮੌਜੂਦ ਸੀ।

ਇਸ ਦੌਰੇ ਦੌਰਾਨ ਉਨ੍ਹਾਂ ਵੱਲੋਂ ਜੇਲ੍ਹ ਪ੍ਰਬੰਧ ਦਾ ਜਾਇਜ਼ਾ ਲਿਆ ਗਿਆ ਅਤੇ ਹਵਾਲਾਤੀਆਂ ਅਤੇ ਕੈਦੀਆਂ ਨੂੰ ਮੁਹੱਈਆ ਕਰਵਾਈਆਂ ਜਾ ਰਹੀਆਂ ਸਹੂਲਤਾਂ ਬਾਰੇ ਜਾਣਕਾਰੀ



ਪ੍ਰਾਪਤ ਕੀਤਾ ਗਿਆ।

ਇਸ ਤੋਂ ਇਲਾਵਾ ਮਾਨਯੋਗ ਜ਼ਿਲ੍ਹਾ ਅਤੇ ਸੈਸ਼ਨ ਜੱਜ, ਗੁਰਦਾਸਪੁਰ ਦੁਆਰਾ ਜੇਲ੍ਹ ਦੀਆਂ ਬੈਰਕਾਂ ਦਾ ਦੌਰਾ ਕੀਤਾ ਗਿਆ ਅਤੇ ਜੇਲ੍ਹ ਵਿੱਚ ਸੁਰੱਖਿਆ ਉਪਕਰਨਾਂ ਦਾ ਜ਼ਾਇਜਾ ਲਿਆ ਗਿਆ।

ਜੇਲ੍ਹ ਵਿੱਚ ਬੰਦ ਕੈਦੀਆਂ ਨਾਲ ਗੱਲਬਾਤ ਕਰਦਿਆਂ ਉਹਨਾਂ ਦੀਆਂ ਸਮੱਸਿਆਵਾਂ ਅਤੇ ਸ਼ਿਕਾਇਤਾਂ ਨੂੰ ਸੁਣਿਆ।

ਆਪਣੇ ਦੌਰੇ ਦੌਰਾਨ ਉਹਨਾਂ ਨੇ ਜੇਲ੍ਹ ਵਿੱਚ ਲੰਗਰ ਹਾਲ ਦਾ ਨਿਰੀਖਣ ਕੀਤਾ ਅਤੇ ਕੈਦੀਆਂ ਨੂੰ ਪਰੋਸੇ ਜਾਣ ਵਾਲੇ ਖਾਣੇ ਨੂੰ ਖੁਦ ਖਾ ਕੇ ਚੈੱਕ ਕੀਤਾ।

ਇਸ ਮੌਕੇ ਕੈਦੀਆਂ ਨੂੰ ਉਨ੍ਹਾਂ ਦੇ ਕਾਨੂੰਨੀ ਅਧਿਕਾਰਾਂ ਅਤੇ ਮੁਫਤ ਕਾਨੂੰਨੀ ਸਹਾਇਤਾ ਦੀ ਸਹੂਲਤ ਬਾਰੇ ਵੀ ਜਾਗਰੂਕ ਕੀਤਾ ਗਿਆ ਅਤੇ ਕਿਹਾ ਗਿਆ ਕਿ ਜਿਸ ਵੀ ਹਵਾਲਾਤੀ ਕੋਲ ਵਕੀਲ ਨਹੀਂ ਹੈ ਉਹ, ਦਫਤਰ, ਜ਼ਿਲ੍ਹਾ ਕਾਨੂੰਨੀ ਸੇਵਾਵਾਂ ਅਥਾਰਟੀ, ਗੁਰਦਾਸਪੁਰ ਦੇ ਦਫਤਰ ਵਿੱਚੋਂ ਮੁਫਤ ਵਕੀਲ ਲੈ ਸਕਦੇ ਹਨ।

ਇਸ ਦੌਰੇ ਦੌਰਾਨ ਕੇਂਦਰੀ ਜੇਲ੍ਹ, ਗੁਰਦਾਸਪੁਰ ਦਾ ਸਟਾਫ ਵੀ ਮੌਜੂਦ ਸੀ।

ਮਾਨਯੋਗ ਜ਼ਿਲ੍ਹਾ ਅਤੇ ਸੈਸ਼ਨ ਜੱਜ, ਗੁਰਦਾਸਪੁਰ ਵੱਲੋਂ ਕੈਦੀਆਂ ਦੀ ਭਲਾਈ, ਸਿਹਤ ਸਹੂਲਤਾਂ, ਸਾਫ ਸਫਾਈ ਅਤੇ ਹੋਰ ਲੋੜੀਂਦੀਆਂ ਸਹੂਲਤਾਂ ਵੱਲ ਵਿਸ਼ੇਸ਼ ਧਿਆਨ ਦੇਣ ਲਈ ਕਿਹਾ।

ਇਸ ਦੌਰੇ ਦਾ ਮੁੱਖ ਉਦੇਸ਼ ਜੇਲ੍ਹ ਪ੍ਰਬੰਧ ਦਾ ਨਿਰੀਖਣ ਕਰਨਾ, ਹਵਾਲਾਤੀਆਂ ਅਤੇ ਕੈਦੀਆਂ ਦੀਆਂ ਮੁਸ਼ਕਲਾਂ ਦਾ ਜਾਇਜ਼ਾ ਲੈਣਾ ਅਤੇ ਉਨਾਂ ਨੂੰ ਨਿਆਂ ਤੱਕ ਪਹੁੰਚ ਯਕੀਨੀ ਬਣਾਉਣਾ ਸੀ।

ਮੁੱਖ ਮੰਤਰੀ ਤੀਰਥ ਯਾਤਰਾ ਯੋਜਨਾ ਤਹਿਤ ਪਿੰਡ ਚੁਆੜਿਆਂਵਾਲੀ ਤੋਂ ਸ਼ਰਧਾਲੂਆਂ ਦੀ ਬੱਸ ਧੂਮ-ਧਾਮ ਨਾਲ ਰਵਾਨਾ

ਫਾਜ਼ਿਲਕਾ, 22 ਨਵੰਬਰ
-ਕੌਮੀ ਪੱਤ੍ਰਿਕਾ ਬਿਊਰੋ-

ਪਿੰਡ ਚੁਆੜਿਆਂਵਾਲੀ ਵਿਖੇ ਖੁਸ਼ੀ ਅਤੇ ਉਤਸ਼ਾਹ ਦਾ ਮਾਹੌਲ ਦੇਖਣ ਨੂੰ ਮਿਲਿਆ, ਜਦੋਂ ਪੰਜਾਬ ਸਰਕਾਰ ਦੀ ਅਤਿ ਲੋਕਪ੍ਰਿਯ ਸਕੀਮ ਮੁੱਖ ਮੰਤਰੀ ਤੀਰਥ ਯਾਤਰਾ ਯੋਜਨਾ ਤਹਿਤ ਪਿੰਡ ਦੇ ਬਜ਼ੁਰਗਾਂ ਅਤੇ ਸ਼ਰਧਾਲੂਆਂ ਦੀ ਇੱਕ ਵਿਸ਼ੇਸ਼ ਬੱਸ ਨੂੰ ਰਵਾਨਾ ਕੀਤਾ ਗਿਆ।

ਇਸ ਬੱਸ ਨੂੰ ਪਿੰਡ ਦੀ ਉੱਘੀ ਸਮਾਜ ਸੇਵਿਕਾ ਮੈਡਮ ਖੁਸ਼ਬੂ ਸਾਵਣ ਸੁੱਖਾ ਸਵਨਾ ਵੱਲੋਂ ਰਵਾਨਾ ਕੀਤਾ ਗਿਆ। ਜਿਵੇਂ ਹੀ ਬੱਸ ਰਵਾਨਾ ਹੋਈ ਤਾਂ ਸਾਰੇ ਸ਼ਰਧਾਲੂਆਂ ਨੇ ਜੈਕਾਰੇ ਲਗਾਏ ਅਤੇ ਪੂਰਾ ਮਾਹੌਲ ਭਗਤੀਮਈ ਹੋ ਗਿਆ।

ਇਸ ਸ਼ੁਭ ਮੌਕੇ ਤੇ ਪਿੰਡ ਦੇ ਸਰਪੰਚ ਮਿੰਦਰ ਕੁਮਾਰ, ਕਰਮਜੀਤ ਕੌਰ, ਤੁਲਸੀ ਰਾਮ,

ਸ਼ਿਕਾਇਤਾਂ ਦੇ ਹੱਲ ਲਈ ਨੀਤੀ ਵਿੱਚ ਬਦਲਾਅ ਕਰਨ ਦਾ ਫੈਸਲਾ : ਮੁੱਖ ਮੰਤਰੀ ਨਾਇਬ ਸਿੰਘ ਸੈਣੀ

ਚੰਡੀਗੜ੍ਹ, 25 ਨਵੰਬਰ
-ਕੌਮੀ ਪੱਤ੍ਰਿਕਾ ਬਿਊਰੋ-



ਹਰਿਆਣਾ ਦੇ ਮੁੱਖ ਮੰਤਰੀ ਸ੍ਰੀ ਨਾਇਬ ਸਿੰਘ ਸੈਣੀ ਨੇ ਕਿਹਾ ਕਿ ਆਮ ਲੋਕਾਂ ਦੀਆਂ ਸ਼ਿਕਾਇਤਾਂ ਦੇ ਆਧਾਰ 'ਤੇ ਸੂਬਾ ਪੱਧਰੀ ਨੀਤੀਆਂ ਵਿੱਚ ਲੋੜੀਂਦੇ ਬਦਲਾਅ ਕਰਨ ਦਾ ਫੈਸਲਾ ਲਿਆ ਗਿਆ ਹੈ, ਤਾਂ ਜੋ ਆਮ ਲੋਕਾਂ ਨੂੰ ਸਰਕਾਰੀ ਯੋਜਨਾਵਾਂ ਦਾ ਲਾਭ ਆਸਾਨੀ ਨਾਲ ਮਿਲ ਸਕੇ। ਉਹ ਐਤਵਾਰ ਨੂੰ ਸਥਾਨਕ ਪੰਚਾਇਤ ਭਵਨ ਵਿਖੇ ਆਯੋਜਿਤ ਜ਼ਿਲ੍ਹਾ ਲੋਕ ਸੰਪਰਕ ਅਤੇ ਸ਼ਿਕਾਇਤ ਨਿਵਾਰਣ ਕਮੇਟੀ ਦੀ ਮਾਸਿਕ ਮੀਟਿੰਗ ਤੋਂ ਬਾਅਦ ਪੱਤਰਕਾਰਾਂ ਨਾਲ ਗੱਲਬਾਤ ਕਰ ਰਹੇ ਸਨ। ਉਨ੍ਹਾਂ ਕਿਹਾ ਕਿ ਸੂਬਾ ਸਰਕਾਰ ਆਮ ਲੋਕਾਂ ਦੀਆਂ ਸ਼ਿਕਾਇਤਾਂ ਦਾ ਹੱਲ ਕਰਨ, ਭ੍ਰਿਸ਼ਟਾਚਾਰ 'ਤੇ ਰੋਕ ਲਗਾਉਣ ਅਤੇ ਵਿਕਾਸ ਕਾਰਜਾਂ ਨੂੰ ਗਤੀ ਦੇਣ ਲਈ ਵਚਨਬੱਧ ਹੈ। ਸਿਰਸਾ ਵਿੱਚ ਜ਼ਿਲ੍ਹਾ ਲੋਕ ਸੰਪਰਕ ਅਤੇ ਕਸ਼ਟ ਨਿਵਾਰਣ ਕਮੇਟੀ ਦੀ ਮੀਟਿੰਗ ਤੋਂ ਬਾਅਦ ਪੱਤਰਕਾਰਾਂ ਨਾਲ ਗੱਲਬਾਤ ਕਰਦਿਆਂ ਮੁੱਖ ਮੰਤਰੀ ਨੇ ਦੱਸਿਆ ਕਿ ਮੀਟਿੰਗ ਵਿੱਚ ਕੁੱਲ 15 ਸ਼ਿਕਾਇਤਾਂ ਰੱਖੀਆਂ ਗਈਆਂ, ਜਿਨ੍ਹਾਂ ਵਿੱਚੋਂ 13 ਸ਼ਿਕਾਇਤਾਂ ਦਾ ਮੌਕੇ 'ਤੇ ਹੀ ਹੱਲ ਕਰ ਦਿੱਤਾ ਗਿਆ, ਜਦਕਿ ਦੋ ਸ਼ਿਕਾਇਤਾਂ ਅਗਲੀ ਮੀਟਿੰਗ ਲਈ ਲੰਬਿਤ ਰੱਖੀਆਂ ਗਈਆਂ ਹਨ।

ਮੁੱਖ ਮੰਤਰੀ ਨੇ ਵਿਕਾਸ ਕਾਰਜਾਂ ਵਿੱਚ ਲਾਪਰਵਾਹੀ ਅਤੇ ਬੇਨਿਯਮੀਆਂ ਨੂੰ ਗੰਭੀਰਤਾ ਨਾਲ ਲੈਂਦਿਆਂ ਦੱਸਿਆ ਕਿ ਲੰਬਿਤ ਕੰਮਾਂ ਵਿੱਚ ਲਾਪਰਵਾਹੀ ਵਰਤਣ ਵਾਲੇ ਠੇਕੇਦਾਰ ਵਿਰੁੱਧ ਐੱਫ.ਆਈ.ਆਰ. ਦਰਜ ਕਰਨ, ਉਸ ਤੋਂ ਹੋਏ ਨੁਕਸਾਨ ਦੀ ਭਰਪਾਈ ਕਰਵਾਉਣ ਅਤੇ ਉਸ ਨੂੰ ਬਲੈਕਲਿਸਟ ਕਰਨ ਦੇ ਨਿਰਦੇਸ਼ ਦਿੱਤੇ ਗਏ ਹਨ। ਇਸ ਤੋਂ ਇਲਾਵਾ ਮਾਮਲੇ ਵਿੱਚ ਮਿਲੀਭੁਗਤ ਅਤੇ ਲਾਪਰਵਾਹੀ ਪਾਏ ਜਾਣ 'ਤੇ ਇੱਕ ਐਕਸੀਅਨ, ਇੱਕ ਜੇ.ਈ. ਅਤੇ ਇੱਕ ਐੱਮ.ਈ. ਨੂੰ ਮੁਅੱਤਲ ਕਰਨ ਦੇ ਹੁਕਮ ਦਿੱਤੇ ਗਏ ਹਨ, ਜਦਕਿ ਡੀ.ਐੱਮ.ਸੀ. ਦੀ ਇੱਕ ਮਹੀਨੇ ਦੀ ਤਨਖਾਹ ਕੱਟਣ ਦੇ ਨਿਰਦੇਸ਼ ਦਿੱਤੇ ਗਏ ਹਨ। ਉਨ੍ਹਾਂ ਸਪੱਸ਼ਟ ਕੀਤਾ ਕਿ ਸਰਕਾਰੀ ਕੰਮਾਂ ਵਿੱਚ ਲਾਪਰਵਾਹੀ ਅਤੇ ਭ੍ਰਿਸ਼ਟਾਚਾਰ ਕਿਸੇ ਵੀ ਕੀਮਤ 'ਤੇ ਬਰਦਾਸ਼ਤ ਨਹੀਂ ਕੀਤਾ ਜਾਵੇਗਾ।

ਨਸ਼ਾ ਮੁਕਤੀ ਮੁਹਿੰਮ ਬਾਰੇ ਮੁੱਖ ਮੰਤਰੀ ਨੇ ਕਿਹਾ ਕਿ ਸੂਬਾ ਸਰਕਾਰ ਨੌਜਵਾਨਾਂ ਨੂੰ ਨਸ਼ਿਆਂ ਤੋਂ ਬਚਾਉਣ ਅਤੇ ਨਸ਼ਾ ਤਸਕਰਾਂ ਦੇ ਨੈੱਟਵਰਕ ਨੂੰ ਖ਼ਤਮ ਕਰਨ ਲਈ ਵੱਡੇ ਪੱਧਰ 'ਤੇ ਮੁਹਿੰਮ ਚਲਾ ਰਹੀ ਹੈ। ਉਨ੍ਹਾਂ ਕਿਹਾ ਕਿ ਸੂਬੇ ਦੇ ਵੱਖ-ਵੱਖ ਜ਼ਿਲ੍ਹਿਆਂ ਵਿੱਚ ਹਰ ਮਹੀਨੇ ਨਸ਼ਿਆਂ ਵਿਰੁੱਧ ਜਾਗਰੂਕਤਾ ਪ੍ਰੋਗਰਾਮ ਆਯੋਜਿਤ ਕੀਤੇ ਜਾ ਰਹੇ ਹਨ। ਨਸ਼ਿਆਂ ਸਬੰਧੀ ਗੁਪਤ ਸ਼ਿਕਾਇਤਾਂ ਲਈ ਮਾਨਸ ਪੋਰਟਲ ਸ਼ੁਰੂ ਕੀਤਾ ਗਿਆ ਹੈ। ਇਸ ਦੇ ਨਾਲ ਹੀ ਨਸ਼ਿਆਂ ਵਿਰੁੱਧ ਮੁਹਿੰਮ ਨੂੰ ਪ੍ਰਭਾਵਸ਼ਾਲੀ ਬਣਾਉਣ ਲਈ ਸੰਕਲਪ ਸੋਸਾਇਟੀ ਅਤੇ ਵਿਸ਼ੇਸ਼ ਟਾਸਕ ਫੋਰਸ ਦਾ ਗਠਨ ਕੀਤਾ ਗਿਆ ਹੈ। ਮੁੱਖ ਮੰਤਰੀ ਖੁਦ ਇਸ ਸੋਸਾਇਟੀ ਦੇ ਚੇਅਰਮੈਨ ਹਨ, ਜਦਕਿ ਸਾਬਕਾ ਡੀ.ਜੀ.ਪੀ. ਓ.ਪੀ. ਸਿੰਘ ਨੂੰ ਇਸ ਦਾ ਸੀ.ਈ.ਓ. ਨਿਯੁਕਤ ਕੀਤਾ ਗਿਆ ਹੈ। ਇਸ ਮੁਹਿੰਮ ਵਿੱਚ ਐੱਸ.ਐੱਚ.ਓ., ਸਰਪੰਚ, ਗ੍ਰਾਮ ਸਕੱਤਰ, ਗੈਰ-ਸਰਕਾਰੀ ਸੰਗਠਨਾਂ (ਐੱਨ.ਜੀ.ਓਜ਼) ਅਤੇ ਕੈਮਿਸਟ ਐਸੋਸੀਏਸ਼ਨ ਦੇ ਨੁਮਾਇੰਦਿਆਂ ਨੂੰ ਵੀ ਸ਼ਾਮਲ ਕੀਤਾ ਗਿਆ ਹੈ।

ਮੁੱਖ ਮੰਤਰੀ ਨੇ ਦੱਸਿਆ ਕਿ ਨਸ਼ਿਆਂ ਦੇ ਕਾਰੋਬਾਰ ਰਾਹੀਂ ਕਮਾਈ ਗਈ 90 ਕਰੋੜ ਰੁਪਏ ਤੋਂ ਵੱਧ ਦੀ ਜਾਇਦਾਦ ਜ਼ਬਤ ਕੀਤੀ ਜਾ ਚੁੱਕੀ ਹੈ। ਉਨ੍ਹਾਂ ਕਿਹਾ ਕਿ ਨੌਜਵਾਨਾਂ ਦੇ ਭਵਿੱਖ ਨਾਲ ਖਿਲਵਾੜ ਕਰਨ ਵਾਲੇ ਨਸ਼ਾ ਤਸਕਰਾਂ ਵਿਰੁੱਧ ਸਖ਼ਤ ਕਾਰਵਾਈ ਜਾਰੀ ਰਹੇਗੀ ਅਤੇ ਅਜਿਹੇ ਲੋਕਾਂ ਨੂੰ ਕਿਸੇ ਵੀ ਕੀਮਤ 'ਤੇ ਬਖ਼ਸ਼ਿਆ ਨਹੀਂ ਜਾਵੇਗਾ।

ਸਿਰਸਾ ਦੇ ਵਿਧਾਇਕ ਗੋਕੁਲ ਸੇਤੀਆ ਨੂੰ ਹਿਰਾਸਤ ਵਿੱਚ ਲਏ ਜਾਣ ਸਬੰਧੀ ਸਵਾਲ 'ਤੇ ਮੁੱਖ ਮੰਤਰੀ ਨੇ ਅਜਿਹੀਆਂ ਖ਼ਬਰਾਂ ਦਾ ਖੰਡਨ ਕਰਦਿਆਂ ਇਸ ਨੂੰ ਡਰਾਮਾ ਕਰਾਰ ਦਿੱਤਾ। ਉਨ੍ਹਾਂ ਕਿਹਾ ਕਿ ਵਿਧਾਇਕ ਨੂੰ ਨਾ ਤਾਂ ਗ੍ਰਿਫ਼ਤਾਰ ਕੀਤਾ ਗਿਆ ਹੈ ਅਤੇ ਨਾ ਹੀ ਹਿਰਾਸਤ ਵਿੱਚ ਲਿਆ ਗਿਆ ਹੈ। ਸਿਰਸਾ ਵਿਧਾਨ ਸਭਾ ਹਲਕੇ ਵਿੱਚ ਵਿਕਾਸ ਕਾਰਜਾਂ ਲਈ ਜਾਰੀ ਕੀਤੇ ਗਏ ਬਜਟ ਦਾ ਵੇਰਵਾ ਦਿੰਦਿਆਂ ਮੁੱਖ ਮੰਤਰੀ ਨੇ ਦੱਸਿਆ ਕਿ ਵਿਧਾਇਕ ਦੀ ਮੰਗ 'ਤੇ ਸਾਲ 2024-25 ਵਿੱਚ 94 ਲੱਖ 92 ਹਜ਼ਾਰ ਰੁਪਏ, ਸਾਲ 2025-26 ਵਿੱਚ 35 ਕੰਮਾਂ ਲਈ 201 ਲੱਖ ਰੁਪਏ ਅਤੇ ਸਾਲ 2026-27 ਵਿੱਚ 28 ਕੰਮਾਂ ਲਈ ਇੱਕ ਕਰੋੜ 65 ਲੱਖ ਰੁਪਏ ਦੀ ਰਾਸ਼ੀ ਦਿੱਤੀ ਗਈ। ਪਿਛਲੇ ਤਿੰਨ ਸਾਲਾਂ ਦੌਰਾਨ 67 ਵਿਕਾਸ ਕਾਰਜਾਂ ਲਈ ਕੁੱਲ 4 ਕਰੋੜ 7 ਲੱਖ 90 ਹਜ਼ਾਰ ਰੁਪਏ ਜਾਰੀ ਕੀਤੇ ਗਏ ਹਨ।

ਸਰਕਾਰੀ ਭਰਤੀਆਂ ਸਬੰਧੀ ਮੁੱਖ ਮੰਤਰੀ ਨੇ ਕਿਹਾ ਕਿ ਪੁਲਿਸ ਦੇ ਲਗਭਗ 5600 ਅਹੁਦਿਆਂ 'ਤੇ ਭਰਤੀ ਦੀ ਪ੍ਰਕਿਰਿਆ ਆਖਰੀ ਪੜਾਅ ਵਿੱਚ ਹੈ। ਹੋਰ ਵਿਭਾਗਾਂ ਦੀਆਂ ਭਰਤੀਆਂ ਲਈ ਵੀ ਜਲਦੀ ਹੀ ਇੰਟਰਵਿਊ ਸ਼ੁਰੂ ਕੀਤੇ ਜਾਣਗੇ। ਉਨ੍ਹਾਂ ਦੱਸਿਆ ਕਿ ਦਸੰਬਰ ਦੇ ਅੰਤ ਤੱਕ ਇਨ੍ਹਾਂ ਭਰਤੀਆਂ ਦੇ ਨਤੀਜੇ ਜਾਰੀ ਕਰਨ ਦਾ ਟੀਚਾ ਹੈ। ਇਸ ਤੋਂ ਬਾਅਦ ਸੂਬੇ ਵਿੱਚ ਨਵੀਆਂ ਭਰਤੀਆਂ ਲਈ ਭਰਤੀ ਕੈਲੰਡਰ ਜਾਰੀ ਕੀਤਾ ਜਾਵੇਗਾ, ਜਿਸ ਨਾਲ ਨੌਜਵਾਨਾਂ ਨੂੰ ਰੁਜ਼ਗਾਰ ਦੇ ਮੌਕਿਆਂ ਬਾਰੇ ਪਹਿਲਾਂ ਤੋਂ ਜਾਣਕਾਰੀ ਮਿਲ ਸਕੇਗੀ।

ਮੁੱਖ ਮੰਤਰੀ ਸ਼ਹਿਰੀ ਮਾਲਕੀ ਯੋਜਨਾ-2.0 ਸਬੰਧੀ ਉਨ੍ਹਾਂ ਕਿਹਾ ਕਿ 20 ਸਾਲ ਤੋਂ ਵੱਧ ਸਮੇਂ ਤੋਂ ਦੁਕਾਨਾਂ 'ਤੇ ਕਾਬਜ਼ ਯੋਗ ਦੁਕਾਨਦਾਰਾਂ ਨੂੰ ਮਾਲਕੀ ਹੱਕ ਦੇਣ ਲਈ ਯੋਜਨਾ ਦਾ ਪੋਰਟਲ ਇੱਕ ਮਹੀਨੇ ਲਈ ਮੁੜ ਖੋਲ੍ਹਿਆ ਜਾਵੇਗਾ। ਇਸ ਨਾਲ ਉਹ ਯੋਗ ਵਿਅਕਤੀ ਵੀ ਯੋਜਨਾ ਦਾ ਲਾਭ ਲੈ ਸਕਣਗੇ, ਜੋ ਕਿਸੇ ਕਾਰਨ ਪਹਿਲਾਂ ਅਰਜ਼ੀ ਨਹੀਂ ਦੇ ਸਕੇ ਸਨ। ਕਿਸਾਨਾਂ ਵੱਲੋਂ ਨਹਿਰੀ ਪਾਣੀ ਦੀ ਮੰਗ 'ਤੇ ਮੁੱਖ ਮੰਤਰੀ ਨੇ ਕਿਹਾ ਕਿ ਬਿਜਾਈ ਦੇ ਸੀਜ਼ਨ ਨੂੰ ਧਿਆਨ ਵਿੱਚ ਰੱਖਦਿਆਂ ਕਿਸਾਨਾਂ ਵੱਲੋਂ ਦੋ ਹਫ਼ਤਿਆਂ ਤੱਕ ਨਹਿਰੀ ਪਾਣੀ ਮੁਹੱਈਆ ਕਰਵਾਉਣ ਦੀ ਮੰਗ 'ਤੇ ਗੰਭੀਰਤਾ ਨਾਲ ਵਿਚਾਰ ਕੀਤਾ ਜਾ ਰਿਹਾ ਹੈ।

ਮੁੱਖ ਮੰਤਰੀ ਨੇ ਕਿਹਾ ਕਿ ਸਵੈ-ਸਹਾਇਤਾ ਸਮੂਹ ਹਰਿਆਣਾ ਵਿੱਚ ਵਧੀਆ ਕੰਮ ਕਰ ਰਹੇ ਹਨ ਅਤੇ ਸਰਕਾਰ ਵੀ ਉਨ੍ਹਾਂ ਦੀ ਮਦਦ ਕਰ ਰਹੀ ਹੈ। ਉਨ੍ਹਾਂ ਕਿਹਾ ਕਿ ਵਿਰੋਧੀ ਧਿਰ ਨੂੰ ਹਰ ਕੰਮ ਵਿੱਚ ਕਿਆਸਅਰਾਈਆਂ ਕਰਨ ਦੀ ਬਜਾਏ ਚੰਗੇ ਕੰਮਾਂ ਨੂੰ ਵੀ ਦੇਖਣਾ ਚਾਹੀਦਾ ਹੈ।

ਸਫ਼ਾਈ ਦੇ ਖੇਤਰ ਵਿੱਚ ਬਹੁਤ ਵਧੀਆ ਕੰਮ ਕੀਤਾ ਗਿਆ ਹੈ। ਉਨ੍ਹਾਂ ਕਿਹਾ ਕਿ ਪੰਜਾਬ ਦੀ ਆਮ ਆਦਮੀ ਪਾਰਟੀ ਦੀ ਸਰਕਾਰ ਦੀ ਨੀਅਤ ਵਿੱਚ ਖੋਟ ਸੀ, ਇਸੇ ਕਾਰਨ ਪੰਜਾਬ ਪਛੜਦਾ ਗਿਆ। ਉਨ੍ਹਾਂ ਕਿਹਾ ਕਿ ਪੰਜਾਬ ਵਿੱਚ ਆਉਣ ਵਾਲੀਆਂ ਚੋਣਾਂ ਵਿੱਚ ਭਾਜਪਾ ਪ੍ਰਧਾਨ ਮੰਤਰੀ ਸ੍ਰੀ ਨਰਿੰਦਰ ਮੋਦੀ ਦੀ ਅਗਵਾਈ ਹੇਠ ਸਰਕਾਰ ਬਣਾ ਕੇ ਮੁੜ ਖੁਸ਼ਹਾਲ ਪੰਜਾਬ ਬਣਾਉਣ ਦੀ ਦਿਸ਼ਾ ਵਿੱਚ ਕੰਮ ਕਰੇਗੀ।

ਇਸ ਮੌਕੇ ਡੱਬਵਾਲੀ ਦੇ ਵਿਧਾਇਕ ਆਦਿੱਤਿਆ ਦੇਵੀਲਾਲ, ਸਾਬਕਾ ਰਾਜਪਾਲ ਪ੍ਰੋ. ਗਣੇਸ਼ੀ ਲਾਲ, ਸਾਬਕਾ ਸੰਸਦ ਮੈਂਬਰ ਸੁਨੀਤਾ ਦੁੱਗਲ, ਸਾਬਕਾ ਵਿਧਾਇਕ ਰਾਮਚੰਦ ਕੰਬੋਜ, ਚੇਅਰਮੈਨ ਰੋਹਤਾਸ਼ ਜਾਂਗੜਾ, ਚੇਅਰਮੈਨ ਦੇਵ ਕੁਮਾਰ ਸ਼ਰਮਾ ਅਤੇ ਮੁੱਖ ਮੰਤਰੀ ਦੇ ਮੀਡੀਆ ਕੋਆਰਡੀਨੇਟਰ ਅਸ਼ੋਕ ਛਾਬੜਾ ਮੌਜੂਦ ਰਹੇ।

ਕੈਬਨਿਟ ਮੰਤਰੀ ਵਿਪੁਲ ਗੋਇਲ ਨੇ ਕਰੋੜਾਂ ਰੁਪਏ ਦੇ ਵਿਕਾਸ ਕਾਰਜਾਂ ਦਾ ਨੀਂਹ ਪੱਥਰ ਰੱਖਿਆ

ਚੰਡੀਗੜ੍ਹ, 25 ਨਵੰਬਰ
-ਕੌਮੀ ਪੱਤ੍ਰਿਕਾ ਬਿਊਰੋ-

ਹਰਿਆਣਾ ਦੇ ਮਾਲ ਅਤੇ ਆਫ਼ਤ ਪ੍ਰਬੰਧਨ ਮੰਤਰੀ ਵਿਪੁਲ ਗੋਇਲ ਨੇ ਕਿਹਾ ਕਿ ਨਾਗਰਿਕ ਉਨ੍ਹਾਂ ਲਈ ਸਿਰਫ਼ ਵੋਟਰ ਨਹੀਂ ਹਨ, ਸਗੋਂ ਉਨ੍ਹਾਂ ਦੇ ਪਰਿਵਾਰ ਦਾ ਹਿੱਸਾ ਹਨ। ਉਹ ਜਨਤਾ ਵੱਲੋਂ ਦਿੱਤੇ ਆਸ਼ੀਰਵਾਦ ਅਤੇ ਵਿਸ਼ਵਾਸ ਦਾ ਸਨਮਾਨ ਕਰਦਿਆਂ ਇਲਾਕੇ ਦੇ ਵਿਕਾਸ ਅਤੇ ਨਾਗਰਿਕਾਂ ਨੂੰ ਬੁਨਿਆਦੀ ਸਹੂਲਤਾਂ ਮੁਹੱਈਆ ਕਰਵਾਉਣ ਲਈ ਲਗਾਤਾਰ ਯਤਨਸ਼ੀਲ ਹਨ।

ਕੈਬਨਿਟ ਮੰਤਰੀ ਵਿਪੁਲ ਗੋਇਲ ਨੇ ਫਰੀਦਾਬਾਦ ਕਮਿਊਨਿਟੀ ਸੈਂਟਰ ਦਾ ਉਦਘਾਟਨ ਕੀਤਾ ਅਤੇ ਵੱਖ-ਵੱਖ ਵਿਕਾਸ ਪ੍ਰੋਜੈਕਟਾਂ ਦਾ ਨੀਂਹ ਪੱਥਰ ਰੱਖਿਆ। ਸ਼ਹਿਰੀ ਸਥਾਨਕ ਸਰਕਾਰਾਂ ਬਾਰੇ ਮੰਤਰੀ ਵਿਪੁਲ ਗੋਇਲ ਨੇ ਕਿਹਾ ਕਿ ਕਾਲੋਨੀਆਂ ਦੀਆਂ ਬਾਕੀ ਰਹਿੰਦੀਆਂ ਸੜਕਾਂ ਅਤੇ ਨਾਲੀਆਂ ਸਮੇਤ ਵੱਖ-ਵੱਖ ਵਿਕਾਸ ਕਾਰਜਾਂ ਲਈ ਲਗਭਗ 160 ਕਰੋੜ ਰੁਪਏ ਦੇ ਪ੍ਰੋਜੈਕਟਾਂ ਦਾ ਨੀਂਹ ਪੱਥਰ ਰੱਖਿਆ ਜਾ ਰਿਹਾ ਹੈ। ਆਉਣ ਵਾਲੇ ਛੇ ਮਹੀਨਿਆਂ ਵਿੱਚ ਬੁਨਿਆਦੀ ਸਹੂਲਤਾਂ ਨਾਲ ਜੁੜੀਆਂ ਸਮੱਸਿਆਵਾਂ ਦਾ ਹੱਲ ਯਕੀਨੀ ਬਣਾਉਣ ਦੇ ਯਤਨ ਕੀਤੇ ਜਾਣਗੇ।

ਵਿਪੁਲ ਗੋਇਲ ਨੇ ਨੌਜਵਾਨਾਂ ਦੇ ਰੁਜ਼ਗਾਰ ਅਤੇ ਸਿੱਖਿਆ ਨੂੰ ਪਹਿਲ ਦਿੰਦਿਆਂ ਹਰੇਕ ਪਰਿਵਾਰ ਦੇ ਦੋ ਵਿਅਕਤੀਆਂ ਨੂੰ ਰੁਜ਼ਗਾਰ ਮੁਹੱਈਆ ਕਰਵਾਉਣ ਦੀ ਦਿਸ਼ਾ ਵਿੱਚ ਯਤਨ ਕਰਨ ਦਾ ਸੰਕਲਪ ਲਿਆ।

ਕੈਬਨਿਟ ਮੰਤਰੀ ਵਿਪੁਲ ਗੋਇਲ ਨੇ ਮਹਿਲਾਵਾਂ ਲਈ ਮੁੱਖ ਮੰਤਰੀ ਨਾਇਬ ਸਿੰਘ ਸੈਣੀ ਦੀ ਅਗਵਾਈ ਵਾਲੀ ਹਰਿਆਣਾ ਸਰਕਾਰ ਦੀਆਂ ਯੋਜਨਾਵਾਂ ਦਾ ਜ਼ਿਕਰ ਕਰਦਿਆਂ ਕਿਹਾ ਕਿ ਮਹਿਲਾਵਾਂ ਨੂੰ ਆਰਥਿਕ ਤੌਰ 'ਤੇ ਸਸ਼ਕਤ ਬਣਾਉਣ ਦੀ ਦਿਸ਼ਾ ਵਿੱਚ ਮਹੱਤਵਪੂਰਨ ਕਦਮ ਚੁੱਕੇ ਗਏ ਹਨ। ਸਰਕਾਰ ਵੱਲੋਂ ਮਹਿਲਾਵਾਂ ਨੂੰ 2,100 ਰੁਪਏ ਮਹੀਨਾਵਾਰ ਸਹਾਇਤਾ ਦੇਣ ਦੇ ਵਾਅਦੇ ਨੂੰ ਪੂਰਾ ਕਰਨ ਦੀ ਦਿਸ਼ਾ ਵਿੱਚ ਕੰਮ ਸ਼ੁਰੂ ਕਰ ਦਿੱਤਾ ਗਿਆ ਹੈ।

ਵਿਪੁਲ ਗੋਇਲ ਨੇ ਨਾਗਰਿਕਾਂ ਨੂੰ ਆਯੁਸ਼ਮਾਨ ਭਾਰਤ ਸਮੇਤ ਲੋਕ ਭਲਾਈ ਦੀਆਂ ਯੋਜਨਾਵਾਂ ਦਾ ਲਾਭ ਉਠਾਉਣ ਦੀ ਅਪੀਲ ਕੀਤੀ। ਸਥਾਨਕ ਪੱਧਰ 'ਤੇ ਸਿਹਤ ਸਹੂਲਤਾਂ ਨੂੰ ਮਜ਼ਬੂਤ ਕਰਨ ਲਈ ਡਿਸਪੈਂਸਰੀ ਦੀ ਵਿਵਸਥਾ ਕੀਤੀ ਜਾ ਰਹੀ ਹੈ, ਤਾਂ ਜੋ ਮਹਿਲਾਵਾਂ, ਬਜ਼ੁਰਗਾਂ ਅਤੇ ਲੋੜਵੰਦਾਂ ਨੂੰ ਇਲਾਜ ਲਈ ਦੂਰ ਨਾ ਜਾਣਾ ਪਵੇ।

ਮੱਛੀ ਪਾਲਣ ਲਈ ਅਨੁਸੂਚਿਤ ਜਾਤੀ ਦੇ ਲੋਕਾਂ ਨੂੰ ਦਿੱਤੇ ਜਾ ਰਹੇ ਹਨ ਕਈ ਲਾਭ

ਚੰਡੀਗੜ੍ਹ, 25 ਨਵੰਬਰ
-ਕੌਮੀ ਪੱਤ੍ਰਿਕਾ ਬਿਊਰੋ-

ਮੱਛੀ ਪਾਲਣ ਵਿਭਾਗ ਰਾਹੀਂ ਅਨੁਸੂਚਿਤ ਜਾਤੀ ਦੇ ਵਿਅਕਤੀਆਂ ਲਈ ਮੱਛੀ ਪਾਲਣ ਦੇ ਖੇਤਰ ਵਿੱਚ ਕਈ ਤਰ੍ਹਾਂ ਦੀਆਂ ਸਬਸਿਡੀਆਂ ਅਤੇ ਲਾਭ ਦਿੱਤੇ ਜਾ ਰਹੇ ਹਨ। ਸਾਰੇ ਯੋਗ ਵਿਅਕਤੀ ਸਰਕਾਰ ਦੀ ਇਸ ਯੋਜਨਾ ਦਾ ਪੂਰਾ ਲਾਭ ਉਠਾ ਕੇ ਆਪਣੀ ਆਰਥਿਕ ਸਥਿਤੀ ਮਜ਼ਬੂਤ ਕਰਨ।

ਸਰਕਾਰੀ ਬੁਲਾਰੇ ਨੇ ਦੱਸਿਆ ਕਿ ਅਨੁਸੂਚਿਤ ਜਾਤੀ ਦੇ ਵਿਅਕਤੀਆਂ ਨੂੰ ਮੱਛੀ ਪਾਲਣ ਲਈ ਪਹਿਲੇ ਸਾਲ ਦੀ ਪੱਟਾ ਰਾਸ਼ੀ 'ਤੇ ਵਿਭਾਗ ਵੱਲੋਂ ਹਰੇਕ ਅਜਿਹੇ ਸਾਰੇ ਯੋਗ ਕਿਸਾਨਾਂ ਨੂੰ 20 ਦਸੰਬਰ ਤੱਕ ਬੀਮਾ ਕਲੇਮ ਦੀ ਰਾਸ਼ੀ ਜਾਰੀ ਕੀਤੀ ਜਾਵੇ।

ਇਸ ਤੋਂ ਇਲਾਵਾ ਮੁੱਖ ਮੰਤਰੀ ਨੇ ਕਾਰਤਿਕ ਦੀ ਸ਼ਿਕਾਇਤ 'ਤੇ ਕਾਰਵਾਈ ਕਰਦਿਆਂ ਸਿੱਖਿਆ ਵਿਭਾਗ ਦੇ ਅਧਿਕਾਰੀਆਂ ਨੂੰ ਉਸ ਦੇ ਸੇਵਾਮੁਕਤ ਅਧਿਆਪਕ ਪਿਤਾ ਦੀ ਮੌਤ ਤੋਂ ਬਾਅਦ ਮਿਲਣ ਵਾਲੇ ਸਾਰੇ ਲਾਭ 10 ਦਿਨਾਂ ਦੇ ਅੰਦਰ ਦੇਣ ਦੇ ਨਿਰਦੇਸ਼ ਦਿੱਤੇ। ਸੈਕਟਰ 19 ਦੇ ਵਸਨੀਕ ਚੜ੍ਹਤ ਸਿੰਘ ਦੇ ਘਰ ਤੱਕ ਰਸਤਾ ਦੇਣ ਦੇ ਨਿਰਦੇਸ਼ ਦਿੱਤੇ। ਈਰਾ ਰੈਜ਼ੀਡੈਂਸ਼ੀਅਲ ਵੈਲਫੇਅਰ ਐਸੋਸੀਏਸ਼ਨ ਦੀ ਸ਼ਿਕਾਇਤ 'ਤੇ ਕਾਰਵਾਈ ਕਰਦਿਆਂ ਮੁੱਖ ਮੰਤਰੀ ਨੇ ਬਿਜਲੀ ਵਿਭਾਗ ਦੇ ਅਧਿਕਾਰੀਆਂ ਨੂੰ ਕਿਹਾ ਕਿ ਉਨ੍ਹਾਂ ਦੀ ਲਾਈਨ ਵਿਛਾਉਣ ਕਾਰਨ ਖਰਾਬ ਹੋਏ ਪਾਰਕ ਅਤੇ ਸੜਕ ਦੀ ਮੁਰੰਮਤ ਕਰਵਾ ਕੇ ਉਨ੍ਹਾਂ ਨੂੰ ਠੀਕ ਕਰਵਾਇਆ ਜਾਵੇ।

ਮੀਟਿੰਗ ਵਿੱਚ ਸਾਬਕਾ ਰਾਜਪਾਲ ਗਣੇਸ਼ੀ ਲਾਲ, ਵਿਧਾਇਕ ਆਦਿੱਤਿਆ ਚੌਟਾਲਾ, ਡਿਪਟੀ ਕਮਿਸ਼ਨਰ ਸ਼ਾਂਤਨੂ ਸ਼ਰਮਾ, ਪੁਲਿਸ ਸੁਪਰਡੈਂਟ ਦੀਪਕ ਸਹਾਰਨ, ਮੁੱਖ ਮੰਤਰੀ ਦੇ ਮੀਡੀਆ ਕੋਆਰਡੀਨੇਟਰ ਅਸ਼ੋਕ ਛਾਬੜਾ ਸਮੇਤ ਜਨ ਸ਼ਿਕਾਇਤ ਨਿਵਾਰਣ ਕਮੇਟੀ ਦੇ ਮੈਂਬਰ ਅਤੇ ਸਬੰਧਤ ਵਿਭਾਗਾਂ ਦੇ ਅਧਿਕਾਰੀ ਮੌਜੂਦ ਰਹੇ।

ਵਿਕਾਸ ਕਾਰਜਾਂ ਵਿੱਚ ਲਾਪਰਵਾਹੀ 'ਤੇ ਮੁੱਖ ਮੰਤਰੀ ਸਖ਼ਤ, ਕਾਰਜਕਾਰੀ ਇੰਜੀਨੀਅਰ, ਐਮ.ਈ. ਅਤੇ ਜੇ.ਈ. ਨੂੰ ਮੁਅੱਤਲ ਕਰਨ ਦੇ ਨਿਰਦੇਸ਼

ਚੰਡੀਗੜ੍ਹ, 25 ਨਵੰਬਰ
-ਕੌਮੀ ਪੱਤ੍ਰਿਕਾ ਬਿਊਰੋ-

ਮੁੱਖ ਮੰਤਰੀ ਨਾਇਬ ਸਿੰਘ ਸੈਣੀ ਨੇ ਵਿਕਾਸ ਕਾਰਜਾਂ ਵਿੱਚ ਗੰਭੀਰ ਬੇਨਿਯਮੀਆਂ ਅਤੇ ਲਾਪਰਵਾਹੀ ਵਰਤਣ 'ਤੇ ਸਖ਼ਤ ਰੁਖ ਅਪਣਾਉਂਦਿਆਂ ਸ਼ਹਿਰੀ ਸਥਾਨਕ ਸਰਕਾਰ ਵਿਭਾਗ ਦੇ ਕਾਰਜਕਾਰੀ ਇੰਜੀਨੀਅਰ, ਐਮ.ਈ. ਅਤੇ ਜੇ.ਈ. ਨੂੰ ਮੁਅੱਤਲ ਕਰਨ ਦੇ ਨਿਰਦੇਸ਼ ਦਿੱਤੇ ਹਨ। ਇਸ ਦੇ ਨਾਲ ਹੀ ਸਬੰਧਤ ਠੇਕੇਦਾਰ ਵਿਰੁੱਧ ਐਫ.ਆਈ.ਆਰ. ਦਰਜ ਕਰਵਾਉਣ, ਜੁਰਮਾਨਾ ਵਸੂਲਣ ਅਤੇ ਉਸ ਨੂੰ ਬਲੈਕਲਿਸਟ ਕਰਨ ਦੇ ਹੁਕਮ ਦਿੱਤੇ। ਮੁੱਖ ਮੰਤਰੀ ਨੇ ਡੀ.ਐੱਮ.ਸੀ. ਦੀ ਇੱਕ ਮਹੀਨੇ ਦੀ ਤਨਖਾਹ ਕੱਟਣ ਦੇ ਨਿਰਦੇਸ਼ ਵੀ ਦਿੱਤੇ।

ਮੁੱਖ ਮ

ਨਵੇਂ ਲੇਖਕਾਂ ਨੂੰ ਨਜ਼ਰ ਵਿਚ ਰੱਖਦੇ ਹੋਏ ਅਸੀਂ ਇਹ ਕਾਲਮ 'ਸੋਨ ਸੁਨਹਿਰੀ ਕਲਮਾਂ' ਸ਼ੁਰੂ ਕੀਤਾ ਹੈ। ਇਸ ਵਿਚ ਲੇਖਕ ਦੇ ਜੀਵਨ ਦੀ ਸੰਖੇਪ ਜਾਣਕਾਰੀ ਦੇ ਨਾਲ ਉਸ ਦੀਆਂ ਰਚਨਾਵਾਂ ਵੀ ਪਾਠਕਾਂ ਦੇ ਰੂਬਰੂ ਕਰਾਂਗੇ।

ਸੋਨ ਸੁਨਹਿਰੀ ਕਲਮਾਂ

ਸੰਭਾਵਨਾਵਾਂ ਭਰਪੂਰ ਸ਼ਾਇਰ



ਅਕਰਮ ਧੂਰਕੋਟ
98156-07290

ਅਕਰਮ ਧੂਰਕੋਟ ਨਵੀਂ ਪੀੜ੍ਹੀ ਦਾ ਸੰਭਾਵਨਾਵਾਂ ਭਰਪੂਰ ਲੇਖਕ ਹੈ। ਭਾਵੇਂ ਉਹ ਮਿੰਨੀ ਕਹਾਣੀ ਤੇ ਲੇਖ ਵੀ ਲਿਖਦਾ ਹੈ ਪਰ ਜ਼ਿਆਦਾ ਤਵੱਜੋ ਕਵਿਤਾ ਵੱਲ ਹੈ। ਅਕਰਮ ਅਨੁਸਾਰ ਲਿਖਣ ਪੜ੍ਹਨ ਦੀ ਉਸ ਦੇ ਪਰਿਵਾਰ ਵਿਚ ਕੋਈ ਰਵਾਇਤ ਨਹੀਂ ਸੀ ਬਲਕਿ ਉਸ ਦੇ ਮਾਂ-ਬਾਪ ਪੜ੍ਹੇ ਲਿਖੇ ਵੀ ਨਹੀਂ ਸਨ। ਉਸ ਦਾ ਮੰਨਣਾ ਹੈ ਕਿ ਇਹ ਕੁਦਰਤ ਦੀ ਦੇਣ ਹੀ ਹੈ। ਵਿਚਾਰਧਾਰਕ ਪੱਖੋਂ ਪਾਸ਼ ਤੋਂ ਪ੍ਰਭਾਵਿਤ ਇਹ ਨੌਜਵਾਨ ਸ਼ਾਇਰ ਲੋਕਾਂ ਦੇ ਦੁੱਖ-ਦਰਦਾਂ, ਦੁਸ਼ਵਾਰੀਆਂ ਤੇ ਸਮਾਜ ਵਿਚ ਵਿਆਪਤ ਸਮੱਸਿਆਵਾਂ ਤੇ ਬੁਰਾਈਆਂ ਨੂੰ ਆਪਣੀ ਕਲਮ ਰਾਹੀਂ ਬਿਆਨ ਕਰਨ ਦੀ ਰੁਚੀ ਰੱਖਦਾ ਹੈ। ਉਸ ਦੀਆਂ ਕੁਝ ਰਚਨਾਵਾਂ ਦੋ ਸਾਂਝੀਆਂ ਕਾਵਿ ਪੁਸਤਕਾਂ ਵਿਚ ਸ਼ਾਮਲ ਹੋਈਆਂ ਹਨ। ਹੁਣ ਉਹ ਆਪਣੀ ਕਾਵਿ ਪੁਸਤਕ ਛਪਵਾਉਣ ਲਈ ਯਤਨਸ਼ੀਲ ਹੈ। ਉਸਾਰੂ ਸਾਹਿਤ ਵਿੱਚੋਂ ਉਸ ਨੇ ਵਰਤਾਰੇ ਨੂੰ ਸਮਝਣ ਦਾ ਸੁੱਚਜਾ ਦ੍ਰਿਸ਼ਟੀਕੋਣ ਧਾਰਨ ਕੀਤਾ ਹੈ। ਉਸ ਦੇ ਇਸੇ ਦ੍ਰਿਸ਼ਟੀਕੋਣ ਦਾ ਝਲਕਾਰਾ ਉਸ ਦੀਆਂ ਲਿਖਤਾਂ ਵਿੱਚੋਂ ਆਪ ਮੁਹਾਰੇ ਪੈਂਦਾ ਹੈ। ਅਕਰਮ ਖੁੱਲ੍ਹੀਆਂ ਕਵਿਤਾਵਾਂ ਲਿਖਦੈ ਤੇ ਛੰਦਬੱਧ ਵੀ। ਪੜ੍ਹਾਈ ਪੱਖੋਂ ਉਸ ਨੇ ਬੀਟੈੱਕ ਕੀਤੀ ਹੈ ਤੇ ਇਸ ਵੇਲੇ ਨਹਿਰੂ ਯੁਵਾ ਕੇਂਦਰ ਵਿਚ ਕਾਰਜ਼ਸ਼ੀਲ ਹੈ। ਪੇਸ਼ ਹਨ ਉਸ ਦੀਆਂ ਦੋ ਕਾਵਿ ਰਚਨਾਵਾਂ।

• ਹਰਮੇਲ ਪਰੀਤ
94173-33316

ਕਵਿਤਾਵਾਂ

ਮੁੱਕਦੀ ਗੱਲ

ਸੋਚਿਓ ਕਦੇ
ਆਉਣ ਵਾਲੀਆਂ ਨਸਲਾਂ ਨੂੰ
ਕੀ ਦਿਆਂਗੇ ਜਾਣ ਵੇਲੇ।
ਪੀਣ ਲਈ ਕਾਰਖ਼ਾਨਿਆਂ 'ਚੋਂ
ਨਿੱਕਲਦਾ ਤੇਜ਼ਾਬ।
ਚੱਬਣ ਲਈ ਲੋਹਾ
ਬੰਜ਼ਰ ਧਰਤੀ ਜਾਂ ਫਿਰ
ਪਲ-ਪਲ ਮੌਤ ਦਾ ਸਹਿਮ।
ਧਰਤੀ ਦੀ ਹਿੱਕ 'ਤੇ
ਧੜਾਧੜ ਸੁਰਾਖ਼ਾਂ ਦਾ ਇਜ਼ਾਫ਼ਾ
ਸਾਡੇ ਸਾਹਾਂ ਨੂੰ ਮਨਫ਼ੀ ਕਰ ਰਿਹੈ।
ਮੁਕਦੀ ਗੱਲ
ਸਾਡਾ ਜ਼ਮੀਰ ਡਿੱਗ ਚੁੱਕਿਐ
ਪਾਣੀ ਤੋਂ ਦੁੱਗਣਾ ਹੇਠਾਂ।



ਮੌਤ ਦੇ ਅਰਥ

ਦੇਹਾਂ ਦਾ ਰਾਖ਼ ਹੋਣਾ ਜਾਂ
ਸਪੁਰਦ-ਏ-ਖ਼ਾਕ ਹੋਣਾ ਹੀ
ਮਨੁੱਖ ਦੀ ਮੌਤ ਨਹੀਂ।
ਕਾਮ ਦੀ ਲੋਰ ਵਿਚ
ਸੁਲਘਦੇ ਦੌਰ ਵਿਚ
ਧੀ ਦਾ ਅੰਗ-ਅੰਗ ਟੋਹਣਾ
ਬਾਪੂ ਤੋਂ ਦਰਿੰਦਾ ਹੋਣਾ।
ਇਹ ਕਿੰਨੀ ਭਿਆਨਕ ਦਰਿੰਦਗੀ ਏ
ਜੇ ਇਹ ਸਭ ਕੁਝ ਮੌਤ ਨਹੀਂ ਤਾਂ
ਮੌਤ ਲਈ ਸ਼ਰਮਿੰਦਗੀ ਏ।
ਏਡਜ਼ ਤੋਂ ਕਿਤੇ ਭਿਆਨਕ ਹੁੰਦੈ
ਥੋਡੀ ਗ਼ੈਰਤ ਦਾ ਸੌਣਾ
ਅਸੂਲਾਂ ਨਾਲ ਰੀਢ ਝੁਪ ਹੋਣਾ
ਹਰ ਕਿਸੇ ਲਈ
ਮੌਤ ਦੇ ਅਰਥ
ਅਰਥੀਆਂ ਤੱਕ ਸੀਮਿਤ ਨਹੀਂ ਹੁੰਦੇ।

ਸਾਡਾ ਪਤਾ ਹੈ-
ਸੰਪਾਦਕ, ਪੰਜਾਬੀ ਜਾਗਰਣ, ਸੀ-120, ਫੋਕਲ ਪੁਆਇੰਟ ਐਕਸਟੈਂਸ਼ਨ, ਇੰਡਸਟਰੀਅਲ ਏਰੀਆ, ਜਲੰਧਰ।
editormail@punjabi.jagran.com

ਸਤਨਾਮ ਚੌਹਾਨ

ਮਕਾਨ, ਘਰ ਓਦੋਂ ਹੀ ਬਣਦਾ ਹੈ ਜਦੋਂ ਪਿਆਰ, ਮੁਹੱਬਤ, ਉਡੀਕ ਤੇ ਰਿਸ਼ਤਿਆਂ ਦਾ ਨਿੱਘ ਹੋਵੇ। ਘਰ ਉਦੋਂ ਘਰ ਨਹੀਂ ਰਹਿੰਦਾ ਜਦੋਂ ਕੋਈ ਪਤਨੀ ਖ਼ਾਤਿਰ ਮਾਂ-ਪਿਉ ਨੂੰ ਬਿਰਧ ਆਸ਼ਰਮ ਛੱਡ ਆਉਂਦਾ ਹੈ। ਉਦੋਂ ਘਰ ਦੀਆਂ ਕੰਧਾਂ ਹਟਕੋਰੇ ਭਰਦੀਆਂ ਹਨ...

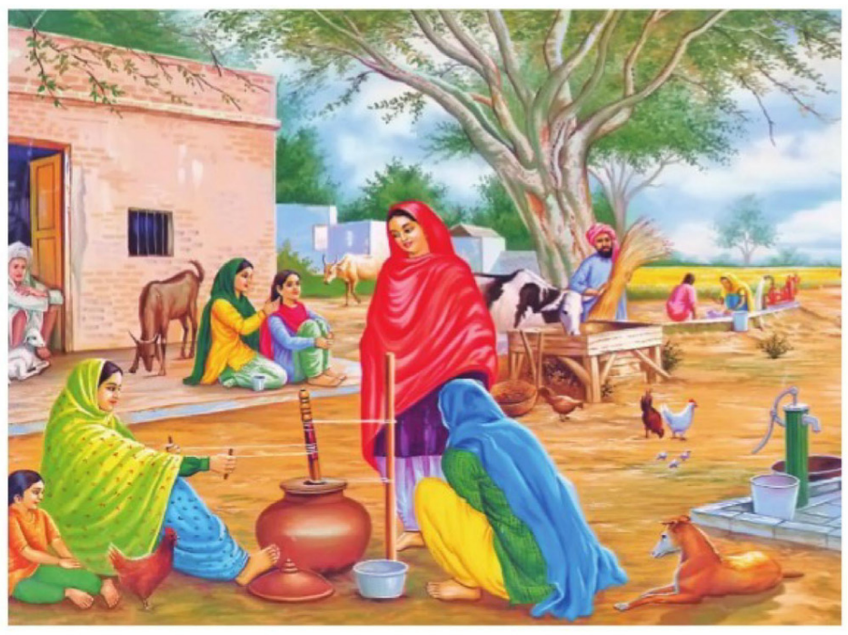

ਜਿੱਥੇ ਆ ਕੇ ਮਿਲੇ ਸਕੂਨ ਤੇ ਖ਼ੁਸ਼ੀ

ਸਰਜ ਜਦੋਂ ਸ਼ਾਮਾਂ ਨੂੰ ਆਪਣੀਆਂ ਕਿਰਨਾਂ ਸਮੇਟ ਕਿਤੇ ਹੋਰ ਬਖੇਰਨ ਜਾ ਰਿਹਾ ਹੁੰਦਾ ਤਾਂ ਹਰ ਪਸ਼ੂ-ਪੰਛੀ, ਆਪਣੇ-ਆਪਣੇ ਟਿਕਾਣੇ ਜਾਣ ਲਈ ਤੁਰ ਪੈਂਦਾ ਹੈ। ਕੁਦਰਤ ਨੇ ਹਰ ਜੀਵ-ਜੰਤੂ ਨੂੰ ਆਪਣਾ ਟਿਕਾਣਾ ਬਣਾਉਣ ਦੀ ਸੋਝੀ ਜਾਂ ਅਕਲ ਦਿੱਤੀ ਹੋਈ ਹੈ। ਇਸ ਟਿਕਾਣੇ ਨੂੰ ਘਰ ਕਿਹਾ ਜਾਂਦਾ ਹੈ। ਪੰਛੀ ਆਲ੍ਹਣੇ ਬਣਾਉਂਦੇ ਹਨ, ਕੱਖਾਂ-ਕਾਨਿਆਂ ਨੂੰ ਜੋੜ ਕੇ। ਮਨੁੱਖ ਘਰ ਬਣਾਉਂਦਾ ਹੈ, ਮਿੱਟੀ, ਇੱਟਾਂ, ਲੱਕੜ ਤੇ ਸੀਮਿੰਟ ਦਾ।

ਸਵੈ-ਸੁਰੱਖਿਆ

ਪੰਛੀ ਤੀਲਾ-ਤੀਲਾ ਇਕੱਠਾ ਕਰ ਕੇ ਦਰੱਖ਼ਤਾਂ ਦੀਆਂ ਟਾਹਣੀਆਂ ਅਤੇ ਹੋਰ ਕਈ ਥਾਵਾਂ 'ਤੇ, ਜਿੱਥੇ ਉਹ ਖ਼ੁਦ ਨੂੰ ਸੁਰੱਖਿਅਤ ਮਹਿਸੂਸ ਕਰਦੇ ਹਨ, ਆਲ੍ਹਣਾ ਬਣਾਉਂਦੇ ਹਨ। ਮਨੁੱਖ ਆਪਣਾ ਘਰ, ਕਈ ਤਰ੍ਹਾਂ ਨਾਲ ਬਣਾਉਂਦਾ ਹੈ। ਸੋਹਣੀਆਂ-ਸੋਹਣੀਆਂ ਕੋਠੀਆਂ ਦੇ ਰੂਪ ਵਿਚ। ਪਰ ਅੱਜ ਤੋਂ ਕਈ ਵਰ੍ਹੇ ਪਹਿਲਾਂ ਜੋ ਘਰ ਹੁੰਦੇ ਸਨ ਉਹ ਸਿਰਫ਼ ਮਿੱਟੀ ਤੇ ਗਾਰੇ ਨਾਲ ਬਣਾਏ ਜਾਂਦੇ। ਬਾਲੇ ਲਟੈਣਾ ਦੀਆਂ ਛੱਤਾਂ ਹੁੰਦੀਆਂ ਸਨ। ਕੱਚੇ ਘਰਾਂ ਵਿਚ ਬਹੁਤ ਰੌਣਕਾਂ ਹੁੰਦੀਆਂ ਸਨ। ਲੋਕਾਂ ਵਿਚ ਅਪਣੱਤ ਤੇ ਪਿਆਰ ਹੁੰਦਾ ਸੀ। ਫਿਰ ਤਰੱਕੀ ਹੋਈ, ਪੱਕੇ ਘਰ ਬਣ ਗਏ, ਬਾਲਿਆਂ/ਸ਼ਤੀਰਾਂ ਦੀਆਂ ਛੱਤਾਂ ਲੈਂਟਰ ਵਿਚ ਤਬਦੀਲ ਹੋ ਗਈਆਂ। ਵੱਡੇ-ਵੱਡੇ ਮਹਿਲ/ਬੰਗਲੇ ਬਣਾ ਲਏ ਲੋਕਾਂ ਨੇ।

ਅਪਣੱਤ

ਘਰ ਕੋਠੀ/ਬੰਗਲਾ, ਹਵੇਲੀ ਨੂੰ ਤਾਂ ਹੀ ਕਿਹਾ ਜਾ ਸਕਦਾ ਹੈ ਜੇਕਰ ਇਨ੍ਹਾਂ ਵਿਚ ਖ਼ੁਸ਼ੀਆਂ, ਚਾਅ, ਹਾਸੇ, ਡੁੱਲ੍ਹ-ਡੁੱਲ੍ਹ ਪੈਂਦੇ ਹਨ। ਉਸ ਵੇਲੇ ਅਪਣੱਤ ਸੀ, ਪਿਆਰ ਸੀ, ਇਕ-ਦੂਜੇ ਲਈ ਜਾਨ ਹਾਜ਼ਿਰ ਸੀ, ਓਦੋਂ। ਕੋਠਾ ਕੱਚਾ ਹੁੰਦਾ ਸੀ ਬੇਸ਼ੱਕ ਪਰ ਰਿਸ਼ਤੇ ਪੱਕੇ ਹੁੰਦੇ ਸਨ। ਉਸ ਸਮੇਂ ਦੇ ਕੋਠਿਆਂ ਦੇ ਬਨੇਰੇ ਵੀ ਨਹੀਂ ਸਨ ਹੁੰਦੇ। ਇਕ ਕੋਠੇ ਚੜ੍ਹਨਾ ਤੇ ਕਈ ਨਾਲ ਵਾਲੇ ਕੋਠੇ ਵੀ ਟੱਪ ਆਉਣੇ। ਅੱਜ ਕੱਲ੍ਹ ਇਹ ਵਰਤਾਰਾ ਲੋਪ ਹੀ ਹੋ ਗਿਆ ਹੈ। ਹੁਣ ਹਰ ਘਰ ਦੇ ਬਨੇਰੇ ਉੱਚੇ ਹੋ ਗਏ ਹਨ। ਘਰਾਂ ਦੇ ਬਾਹਰ ਘੰਟੀਆਂ ਲੱਗੀਆਂ ਹੋਈਆਂ। ਜੇ ਕਿਸੇ ਦੇ ਘਰ ਜਾਣਾ ਹੋਵੇ ਪਹਿਲਾਂ ਤਾਂ ਪੁੱਛਣਾ ਪੈਂਦਾ ਫੋਨ ਕਰ ਕੇ ਜਾਂ ਫਿਰ ਘੰਟੀ ਵਜਾ ਕੇ ਅਗਲੇ ਨੂੰ ਬੁਲਾਉਣਾ ਪੈਂਦਾ ਹੈ। ਪਹਿਲਾਂ ਘਰਾਂ ਦੇ ਦਰਵਾਜ਼ੇ ਸਦਾ ਆਏ-ਗਏ ਲਈ ਖੁੱਲ੍ਹੇ ਹੁੰਦੇ ਸਨ। ਕਾਂ ਬੋਲਣ 'ਤੇ ਸੋਚਿਆ ਜਾਂਦਾ ਕਿ ਅੱਜ ਕੋਈ ਪ੍ਰਾਹੁਣਾ ਆਏਗਾ। ਕਾਵਾਂ ਨੂੰ ਚੂਰੀਆਂ ਪਾਉਣੀਆਂ ਕਿ ਪ੍ਰਾਹੁਣਾ ਪਿਆਰਾ ਹੋਵੇ ਕੋਈ। ਇਹ ਅਪਣੱਤ ਨਾਲ ਭਰੇ ਘਰਾਂ ਦੀਆਂ ਨਿਸ਼ਾਨੀਆਂ ਸਨ।

ਬਰਕਤ

ਘਰ ਔਰਤ ਨਾਲ ਹੀ ਘਰ, ਘਰ ਬਣਦਾ ਹੈ। ਉਹ ਚਾਹੇ ਤਾਂ ਘਰ ਨੂੰ ਸਵਰਗ ਬਣਾ ਸਕਦੀ, ਜੇ ਚਾਹੇ ਤਾਂ ਸੂਈ ਨਾਲ ਵੀ ਢਾਹ ਸਕਦੀ। ਸਿਆਣੇ ਕਹਿੰਦੇ ਹਨ, ਜੇ ਔਰਤ ਸਿਆਣੀ ਹੋਵ ਤਾਂ ਸਾਰੇ ਘਰ ਨੂੰ ਜੋੜਕੇ ਰੱਖ ਸਕਦੀ ਹੈ। ਸਾਰੇ ਜੀਆਂ 'ਚ ਪਿਆਰ, ਅਪਣੱਤ ਭਰ ਸਕਦੀ ਹੈ ਪਰ ਕਈ ਘਰਾਂ ਵਿਚ ਔਰਤਾਂ ਦੇ ਕਾਰਨ ਘਰ, ਘਰ ਨਾ ਹੋ ਕੇ ਉਜਾੜ ਲੱਗਦੇ ਨੇ। ਕਹਿੰਦੇ ਹਨ ਜਿੱਥੇ ਲੜਾਈ-ਝਗੜਾ ਹੋਵੇ ਉੱਥੇ ਬਰਕਤ ਨਹੀਂ ਰਹਿੰਦੀ। ਕਿਸੇ ਜੀਅ ਦੇ ਚਿਹਰੇ 'ਤੇ ਰੌਣਕ ਨਹੀਂ ਰਹਿੰਦੀ। ਹਰ ਕੋਈ ਮੁਰਝਾਇਆ ਜਿਹਾ ਤੇ ਮੱਥੇ ਸੌ ਤਿਉੜੀਆਂ ਲੈ ਕੇ ਫਿਰਦਾ।ਜਿਸ ਘਰ ਵਿਚ ਇਕ-ਦੂਜੇ ਦਾ ਬੋਲ ਭੁਝੇ ਨਹੀਂ ਡਿੱਗਣ ਦਿੱਤਾ ਜਾਂਦਾ, ਉਹ ਘਰ ਅਸਲੀ ਘਰ ਹੁੰਦਾ, ਸਹੀ ਅਰਥਾਂ ਵਿਚ। ਘਰ ਹਰ ਬੰਦੇ ਦੀ ਮੁੱਢਲੀ ਲੋੜ ਹੈ।

ਘਰ ਦਾ ਸੁਪਨਾ

ਘਰ ਇਕ ਸੁਪਨਾ ਹੁੰਦਾ ਹਰ ਵਿਅਕਤੀ ਦਾ। ਹਰ ਕੋਈ ਚਾਹੁੰਦਾ ਉਸ ਕੋਲ ਆਪਣਾ ਘਰ ਹੋਵੇ। ਜਿੱਥੇ ਉਹ ਸਕੂਨ ਤੇ ਖ਼ੁਸ਼ੀ ਨਾਲ ਰਹਿ ਸਕੇ। ਛੋਟੇ ਹੁੰਦੇ ਕੁੜੀਆਂ ਘਰ-ਘਰ ਖੇਡਦੀਆਂ। ਉਹ ਸੱਚੀ-ਮੁੱਚੀ ਘਰ ਚਿਤਵ ਕੇ, ਨਿੱਕੇ-ਨਿੱਕੇ ਭਾਂਡੇ, ਨਿੱਕ-ਸੁੱਕ ਸਾਰਾ ਘਰ ਵਰਗਾ ਬਣਾਉਂਦੀਆਂ ਆਪ ਹੀ ਖਿਲਾਰਾ ਪਾ ਕੇ ਫਿਰ ਆਪ ਹੀ ਸੁਆਣੀਆਂ ਦੀ ਤਰ੍ਹਾਂ ਉਸ ਖਿਲਾਰੇ ਨੂੰ ਸਮੇਟ ਲੈਂਦੀਆਂ। ਇਸ ਤਰਾਂ ਬਾਲ ਮਨ ਵਿਚ ਹੀ ਘਰ ਦੀ ਪ੍ਰਵਿਰਤੀ ਜਾਗ ਪੈਂਦੀ ਸੀ। ਇਨ੍ਹਾਂ ਘਰਾਂ ਵਿਚ ਜੋ ਕਲਪਨਾ ਦੇ ਬੀਜ ਹੁੰਦੇ, ਉਹ ਕੁਝ ਸਮੇਂ ਬਾਅਦ ਹਕੀਕਤ ਵਿਚ ਬਦਲ ਜਾਂਦੇ।

ਬੰਗਲੇ ਉਸਾਰਨ ਵਾਲੇ

ਘਰ ਤੇ ਹਵੇਲੀਆਂ ਤੇ ਬੰਗਲੇ ਉਸਾਰਨ ਵਾਲੇ ਮਜ਼ਦੂਰ, ਮਿਸਤਰੀਆਂ ਦੇ ਕਈ ਵਾਰ ਆਪਣੇ ਘਰ ਨਹੀਂ ਹੁੰਦੇ। ਉਹ ਵਿਚਾਰੇ ਸਾਰੀ ਉਮਰ ਲੋਕਾਂ ਦੇ ਘਰ ਹੀ ਬਣਾਉਂਦੇ ਰਹਿੰਦੇ ਹਨ ਪਰ ਉਨ੍ਹਾਂ ਦਾ ਆਪਣਾ ਘਰ ਕਦੇ ਨਹੀਂ ਬਣਦਾ। ਘਰ ਉਦੋਂ ਵੀ ਘਰ ਨਹੀਂ ਰਹਿੰਦੇ ਜਦੋਂ ਕੋਈ ਪਤਨੀ ਖ਼ਾਤਿਰ ਆਪਣੇ ਰੱਬ ਵਰਗੇ ਮਾਂ-ਪਿਉ ਨੂੰ ਬਿਰਧ ਆਸ਼ਰਮ ਛੱਡ ਆਉਂਦੇ ਹਨ। ਉਦੋਂ ਘਰ ਦੀਆਂ ਕੰਧਾਂ ਹਟਕੋਰੇ ਭਰਦੀਆਂ। ਹਰ ਕਿਸੇ ਕੋਲ ਆਪਣਾ ਘਰ ਜ਼ਰੂਰ ਹੋਣਾ ਚਾਹੀਦਾ। ਮਕਾਨ, ਘਰ ਓਦੋਂ ਹੀ ਬਣਦਾ ਹੈ ਜਦੋਂ ਪਿਆਰ, ਮੁਹੱਬਤ, ਉਡੀਕ ਤੇ ਰਿਸ਼ਤਿਆਂ ਦਾ ਨਿੱਘ ਹੋਵੇ। ਜਿੱਥੇ ਸ਼ਾਮ ਨੂੰ ਘਰ ਵਾਪਸ ਮੁੜਨ ਨੂੰ ਜੀਅ ਆਪ-ਮੁਹਾਰੇ ਕਰੇ। •

98886-15531

ਪੱਤਰ ਹਰੇ ਕਰੂਰ

ਲੋਕਾਂ ਦੀ ਗੱਲ ਕਰਨ ਵਾਲਾ ਸ਼ਾਇਰ



ਦਿਲਜੀਤ ਬੰਗੀ
95014-55994

ਮਨ ਦੀ ਗੱਲ ਨੂੰ ਲੈਅ ਬੱਧ ਢੰਗ ਨਾਲ ਕਹਿਣਾ ਅਤੇ ਤਾਲ ਨਾਲ ਤਾਲ ਮਿਲਾ ਕੇ ਲੋਕ ਮਨਾਂ ਵਿਚ ਵਸ ਜਾਣਾ ਇੰਨਾ ਸੌਖਾ ਕਾਰਜ ਨਹੀਂ ਹੁੰਦਾ ਜਿੰਨਾ ਕਿ ਸਾਨੂੰ ਵੇਖਣ ਨੂੰ ਲੱਗਦਾ ਹੈ ਪਰ ਦਿਲਜੀਤ ਬੰਗੀ ਨੂੰ ਇਹ ਕਾਰਜ ਕਰਨਾ ਅਤੇ ਨਿਭਾਉਣਾ ਬਾਖ਼ੂਬੀ ਆਉਂਦਾ ਹੈ। ਉਸ ਦੇ ਸਾਹਿਤਕ ਸਫ਼ਰ ਦੀ ਗੱਲ ਕਰੀਏ ਤਾਂ ਲਿਖਣ ਦਾ ਸ਼ੌਕ ਉਸ ਦਾ ਬਚਪਨ ਤੋਂ ਹੀ ਨਾਲ ਤੁਰਿਆ ਆ ਰਿਹਾ ਹੈ । ਦਿਲਜੀਤ ਸਾਹਿਤਿਕ ਸਭਾਵਾਂ ਦਾ ਵੀ ਸਰਗਰਮ ਮੈਂਬਰ ਹੈ। ਅੱਜ-ਕੱਲ੍ਹ ਉਹ ਗੀਤਕਾਰੀ ਦੇ ਨਾਲ-ਨਾਲ ਕਵਿਤਾਵਾਂ ਵੀ ਲਿਖ ਰਿਹਾ ਹੈ। ਉਹ ਪੰਜਾਬੀ ਦੇ ਸਾਰੇ ਹੀ ਪ੍ਰਮੁੱਖ ਅਖ਼ਬਾਰਾਂ ਅਤੇ ਰਸਾਲਿਆਂ ਵਿਚ ਲਗਾਤਾਰ ਆਪਣੀ ਹਾਜ਼ਰੀ ਲਵਾ ਰਿਹਾ ਹੈ। ਦਿਲਜੀਤ ਕਹਿੰਦਾ ਹੈ ਕਿ ਉਸ ਦੀ ਹਮੇਸ਼ਾਂ ਹੀ ਇਹ ਕੋਸ਼ਿਸ਼ ਹੁੰਦੀ ਹੈ ਕਿ ਉਹ ਜੋ ਵੀ ਰਚਨਾ ਰਚੇ ਅਜਿਹੀ ਹੋਵੇ ਜੋ ਲੋਕ ਮਨਾਂ ਦੇ ਨੇੜੇ ਅਤੇ ਸਮਾਜ ਨੂੰ ਕੋਈ ਸੇਧ ਦੇਣ ਵਾਲਾ ਕੰਮ ਕਰੇ। ਅਓ ਮਾਣਦੇ ਹਾਂ ਉਸ ਦੀ ਰਚਨਾ ਦਾ ਆਨੰਦ :

• ਕੁਲਦੀਪ ਸਿੰਘ ਬੰਗੀ
79890-47757

ਕਵਿਤਾ

ਬਾਤ ਪੰਜਾਬ ਦੀ

ਆਓ ਬਾਤ ਪਾਈਏ ਮਿੱਤਰੋ ਪੰਜਾਬ ਦੀ,
ਸਤਲੁਜ ਬਿਆਸ ਰਾਵੀ ਤੇ ਚਨਾਬ ਦੀ।
ਵੇਖੀਂ ਕਿਤੇ ਜੇਹਲਮ ਨਾ ਗੁੱਸਾ ਕਰ ਜੇ,
ਸਿੰਧ ਨਾ ਵਿਚਾਰਾ 'ਕੱਲਾ ਹਉਕਾ ਭਰ ਜੇ।
ਨਨਕਾਣਾ ਸਾਹਿਬ ਨਾਨਕ ਦੇ ਓਟ ਦੀ,
ਝੰਗ ਮੁਲਤਾਨ ਤੇ ਸਿਆਲਕੋਟ ਦੀ।
ਬੜੀ ਐ ਸਤਾਉਂਦੀ ਯਾਦ ਪੰਜਾ ਸਾਹਿਬ ਦੀ,
ਆਓ ਬਾਤ ਪਾਈਏ ਮਿੱਤਰੋ ਪੰਜਾਬ ਦੀ।
ਸਤਲੁਜ ਬਿਆਸ ਰਾਵੀ ਤੇ ਚਨਾਬ ਦੀ,
ਦੁੱਲ੍ਹਾ ਭੱਟੀ ਲੂਣਾ ਰਾਜੇ ਸਲਵਾਨ ਦੀ।
ਜਤੀ-ਸਤੀ ਨਾਥ ਪੂਰਨ ਮਹਾਨ ਦੀ,
ਬੁੱਲ੍ਹਾ, ਬਾਹੂ, ਪੀਲੂ ਸਾਡੇ ਸਾਂਝੇ ਦੋਵਾਂ ਦੇ।
ਸੱਸੀ ਸਾਹਿਬਾਂ ਸੋਹਣੀ ਹੀਰ ਰਾਂਝੇ ਦੋਵਾਂ ਦੇ,
ਗੁੱਸੇ ਗਿਲੇ ਭੁੱਲ ਛੱਡੀਏ ਨਾਰਾਜ਼ਗੀ।
ਈਰਖਾ ਦਵੈਤ ਬੰਦੇ ਤਾਈਂ ਮਾਰਦੀ,
ਛੇੜ 'ਦਿਲਜੀਤ' ਕੋਈ ਸੁਰ ਪਿਆਰ ਦੀ।
ਨਫ਼ਰਤ ਨਾਲ ਦਿਲ ਸਾੜ ਲਾਉਂਗੇ,
ਵੱਸਦਿਆਂ ਘਰਾਂ ਨੂੰ ਉਜਾੜ ਲਾਉਂਗੇ।
ਲੱਗਦੀ ਨਾ ਯਾਰੋ ਗੱਲ ਇਹ ਹਿਸਾਬ ਦੀ,
ਆਓ ਬਾਤ ਪਾਈਏ ਮਿੱਤਰੋ ਪੰਜਾਬ ਦੀ।

ਰੁੱਤਾਂ ਨੇ ਜਿਨ੍ਹਾਂ ਦਾ ਸੁਭਾਅ ਘੜਿਆ

ਪੰਜਾਬ ਫ਼ਾਰਸੀ ਭਾਸ਼ਾ ਦਾ ਸ਼ਬਦ ਹੈ ਜਿਸ ਦਾ ਅਰਥ ਹੈ ਪੰਜ ਪਾਣੀ ਅਤੇ ਇਸ ਦਾ ਸ਼ਾਬਦਿਕ ਅਰਥ ਹੈ ਪੰਜ ਦਰਿਆਵਾਂ ਦੀ ਧਰਤੀ। ਇਹ ਪੰਜ ਦਰਿਆ ਹਨ : ਸਤਲੁਜ, ਬਿਆਸ, ਰਾਵੀ, ਚਨਾਬ ਤੇ ਜੇਹਲਮ।

ਇੱਥੋਂ ਦੀਆਂ ਰੁੱਤਾਂ ਨੇ ਇੱਥੋਂ ਦੇ ਵਸਨੀਕਾਂ ਦਾ ਸੁਭਾਅ ਘੜਿਆ ਹੈ। ਜਿੱਥੇ ਕੜਕਦੀ ਧੁੱਪ ਤੇ ਵਗਦੀਆਂ ਲੂਹਾਂ ਨੇ ਕਣਕਾਂ ਦੀ ਵਾਢੀ ਕਰਦੇ ਪੰਜਾਬੀਆਂ ਨੂੰ ਬਹੁਤ ਅਣਖੀਲਾ ਗਰਮ ਖ਼ੂਨ ਦਿੱਤਾ ਹੈ। ਪੋਹ ਮਾਘ ਦੇ ਕੱਕਰ-ਪਾਲੇ ਨੇ ਖੇਤਾ ਨੂੰ ਪਾਣੀ ਲਾਉਂਦੇ ਕਿਸਾਨਾਂ ਨੂੰ ਪਹਾੜ ਜਿੱਡਾ ਜੇਰਾ ਤੇ ਸਖ਼ਤ-ਜਾਨ ਬਣਾਇਆ ਹੈ। ਇੱਥੋਂ ਦੀ ਬਹਾਰ ਵਿਚ ਖਿੜ੍ਹਦੇ ਸਰ੍ਹੋਂ ਦੇ ਫੁੱਲ ਚਿਹਰੇ 'ਤੇ ਹੁਸਨ ਦਾ ਰੂਹਾਨੀ ਖੇੜਾ ਪੈਦਾ ਕਰਦੇ ਹਨ। ਭਾਦੋਂ ਦੀਆਂ ਘਟਾਵਾਂ ਅਤੇ ਗਰਮੀ ਦਾ ਉਤਰਾਅ-ਚੜ੍ਹਾਅ ਜ਼ਿੰਦਗੀ ਦੀਆਂ ਤਲਖ਼ ਸਚਾਈਆਂ ਵਿਚ ਜੂਝਦੇ ਰਹਿਣ ਦਾ ਨਿਸਚਾ ਪੈਦਾ ਕਰਦੇ ਹਨ। ਸੌਣ ਦੀਆਂ ਘਟਾਵਾਂ ਵਿਚ ਅਥਰੀ ਜਵਾਨੀ ਨੱਚ ਉੱਠਦੀ ਹੈ। ਜਦੋਂ ਪੱਤਝੜ ਦੀ ਰੁੱਤੇ ਰੁੱਖ ਰੁੰਡ-ਮਰੁੰਡ ਹੁੰਦੇ ਹਨ ਤਾਂ ਵਧਦੀਆਂ ਕਣਕਾਂ ਨਾਲ ਮਿਲ ਕੇ ਇਹ ਰੁੱਤ ਪੰਜਾਬੀਆਂ ਨੂੰ ਹਰ ਮੁਸ਼ਕਿਲ, ਕਹਿਰ ਵਿੱਚੋਂ ਜੇਤੂ ਹੋ ਕੇ ਨਿਕਲਣ ਦੀ ਤਾਕਤ ਦਿੰਦੀ ਹੈ। •

ਜਿਹੋ-ਜਿਹੀ ਧਰਤੀ ਹੋਵੇ ਉਹੋ ਜਿਹਾ ਖਾਣ-ਪੀਣ ਦਾ ਢੰਗ ਵੀ ਰਚਿਆ ਜਾਂਦਾ ਹੈ। ਪੰਜਾਬੀਆਂ ਨੂੰ ਮਾਣ ਹੈ ਇੱਥੇ ਵਰਗਾ ਕੁਦਰਤੀ ਵੈਨ-ਸੁਵੈਨਾ ਭੋਜਨ ਕਿਤੇ ਵੀ ਨਹੀਂ ਮਿਲਦਾ। ਇੱਥੋਂ ਦੇ ਦੁੱਧ, ਦਹੀਂ, ਲੱਸੀ, ਮੱਖਣ ਦੀ ਤਾਂ ਧਾਕ ਹੈ ਹੀ ਪਰ ਇੱਥੋਂ ਵਰਗੀ ਚਾਹ ਵੀ ਕੋਈ ਨਹੀਂ ਬਣਾ ਸਕਦਾ। ਪੰਜਾਬੀਆਂ ਦੀ ਭੋਜਨ ਬਣਾਉਣ ਦੀ ਕਲਾ ਵੀ ਕਮਾਲ ਦੀ ਹੈ। ਮੱਕੀ, ਬਾਜਰੇ, ਵੇਸਣ, ਕਣਕ ਦੀਆਂ ਰੋਟੀਆਂ, ਸਰ੍ਹੋਂ, ਪਾਲਕ ਦਾ ਸਾਗ, ਕਾਲੇ ਛੋਲੇ, ਕਾਬਲੀ ਛੋਲੇ, ਮੋਠ, ਅਰਹਰ, ਮੂੰਗੀ, ਮਸਰੀ, ਰਾਜਮਾਂਹ, ਮਾਂਹ ਕਾਲੇ ਅਦਿ ਦਾਲਾਂ ਵੀ ਇਸੇ ਧਰਤੀ ਦੀ ਪੈਦਾਇਸ਼ ਹਨ। ਘੀਆ ਕੱਦੂ, ਚੱਪਣ ਕੱਦੂ, ਟਿੰਡੇ, ਭਿੰਡੀਆਂ, ਤੋਰੀ, ਫਲੀਆਂ, ਆਲੂ, ਸ਼ਲਗਮ, ਸ਼ਿਮਲਾ ਮਿਰਚ, ਬੈਂਗਣ, ਟਮਾਟ

ਕਾਂਗਰਸ ਅਤੇ ਅਕਾਲੀ-ਭਾਜਪਾ ਸਰਕਾਰਾਂ ਨੇ ਪੰਜਾਬ ਦੀ ਜਵਾਨੀ ਨੂੰ ਬਰਬਾਦ ਕੀਤਾ: ਭਗਵੰਤ ਮਾਨ

➢ ਪੰਜਾਬ ਨੂੰ ਨੰਬਰ ਇੱਕ ਬਣਾਉਣ ਲਈ ਕੰਮ ਕਰਦਿਆਂ ਲੋਕ ਭਲਾਈ ਸਾਡੀ ਇੱਕੋ-ਇੱਕ ਤਰਜੀਹ ➢ ਅਧਿਆਪਕ ਦੇ ਪੁੱਤਰ ਨੂੰ ਮੁੱਖ ਮੰਤਰੀ ਬਣਾਉਣ ਵਾਲੇ ਲੋਕਾਂ ਦੇ ਭਰੋਸੇ ਨੂੰ ਕਦੇ ਨਹੀਂ ਤੋੜਾਂਗਾ ➢ ਮੈਂ ਸਿਆਸਤ ਵਿੱਚ ਪੈਸਾ ਕਮਾਉਣ ਲਈ ਨਹੀਂ, ਸਗੋਂ ਪੰਜਾਬ ਵਿੱਚ ਉਸਾਰੂ ਤਬਦੀਲੀ ਲਿਆਉਣ ਲਈ ਆਇਆ ਹਾਂ

ਸਮਰਾਲਾ, 25 ਨਵੰਬਰ
-ਕੌਮੀ ਪੱਤ੍ਰਿਕਾ ਬਿਊਰੋ-

ਮੁੱਖ ਮੰਤਰੀ ਭਗਵੰਤ ਸਿੰਘ ਮਾਨ ਨੇ ਕਾਂਗਰਸ ਅਤੇ ਅਕਾਲੀ-ਭਾਜਪਾ ਸਰਕਾਰਾਂ 'ਤੇ ਤਿੱਖਾ ਹਮਲਾ ਕਰਦਿਆਂ ਪੰਜਾਬ ਦੀ ਜਵਾਨੀ ਨੂੰ ਬਰਬਾਦ ਕਰਨ ਲਈ ਉਨ੍ਹਾਂ ਦੀਆਂ ਨੀਤੀਆਂ ਨੂੰ ਜ਼ਿੰਮੇਵਾਰ ਠਹਿਰਾਇਆ ਅਤੇ ਆਖਿਆ ਕਿ ਸਾਡੀ ਸਰਕਾਰ ਲੋਕ ਭਲਾਈ ਨੂੰ ਸਭ ਤੋਂ ਉੱਪਰ ਰੱਖ ਕੇ ਅਤੇ ਪੰਜਾਬ ਨੂੰ ਨੰਬਰ ਇੱਕ ਬਣਾ ਕੇ ਉਸ ਨੁਕਸਾਨ ਦੀ ਭਰਪਾਈ ਕਰਨ ਲਈ ਵਚਨਬੱਧ ਹੈ। ਸਿਆਸਤ ਵਿੱਚ ਦੌਲਤ ਇਕੱਠੀ ਕਰਨ ਲਈ ਨਹੀਂ, ਸਗੋਂ ਸਕਾਰਾਤਮਕ ਤਬਦੀਲੀ ਲਈ ਆਉਣ ਦੀ ਗੱਲ ਆਖਦਿਆਂ ਮੁੱਖ ਮੰਤਰੀ ਨੇ ਕਿਹਾ ਕਿ ਉਹ ਉਨ੍ਹਾਂ ਲੋਕਾਂ ਦੇ ਭਰੋਸੇ ਨੂੰ ਕਦੇ ਨਹੀਂ ਤੋੜਨਗੇ, ਜਿਨ੍ਹਾਂ ਨੇ ਇੱਕ ਅਧਿਆਪਕ ਦੇ ਪੁੱਤਰ ਨੂੰ ਮੁੱਖ ਮੰਤਰੀ ਬਣਾਇਆ ਹੈ।

ਸਮਰਾਲਾ ਦੇ ਪਿੰਡ ਹੇਡੋਂ ਬੇਟ ਵਿਖੇ 'ਲੋਕ ਮਿਲਣੀ' ਪ੍ਰੋਗਰਾਮ ਦੌਰਾਨ ਉਨ੍ਹਾਂ ਪਿੰਡ ਦੇ ਸਰਬਪੱਖੀ ਵਿਕਾਸ ਲਈ 51 ਲੱਖ ਰੁਪਏ ਦੀ ਗ੍ਰਾਂਟ ਦੇ ਕੇ ਆਪਣੀ ਇਸ ਵਚਨਬੱਧਤਾ ਨੂੰ ਹੋਰ ਮਜ਼ਬੂਤ ਕੀਤਾ, ਜਿਸ ਵਿੱਚ ਡਿਸਪੈਂਸਰੀ, ਖੇਡ ਮੈਦਾਨ, ਕਮਿਊਨਿਟੀ ਸੈਂਟਰ, ਆਂਗਣਵਾੜੀ ਸੈਂਟਰ ਅਤੇ ਸੀਵਰੇਜ ਢਾਂਚੇ ਦਾ ਵਿਕਾਸ ਸ਼ਾਮਲ ਹੈ।

ਐਕਸ 'ਤੇ ਜਾਣਕਾਰੀ ਸਾਂਝੀ ਕਰਦਿਆਂ ਮੁੱਖ ਮੰਤਰੀ ਭਗਵੰਤ ਸਿੰਘ ਮਾਨ ਨੇ ਕਿਹਾ, ਸਮਰਾਲਾ ਦੇ ਪਿੰਡ ਹੇਡੋਂ ਬੇਟ ਵਿਖੇ 'ਲੋਕ ਮਿਲਣੀ' ਪ੍ਰੋਗਰਾਮ ਦੌਰਾਨ ਲੋਕਾਂ ਵੱਲੋਂ ਮਿਲਿਆ ਭਰਵਾਂ ਹੁੰਗਾਰਾ ਬੇਹੱਦ ਉਤਸ਼ਾਹਜਨਕ ਸੀ। ਸਾਡਾ ਯਤਨ ਹਰ ਪਿੰਡ ਤੱਕ ਪਹੁੰਚਣਾ ਅਤੇ ਲੋਕਾਂ ਦੀਆਂ ਬੁਨਿਆਦੀ ਲੋੜਾਂ ਤੇ ਸਮੱਸਿਆਵਾਂ ਨੂੰ ਸਿੱਧੇ ਤੌਰ 'ਤੇ ਹੱਲ ਕਰਨਾ ਹੈ। ਸਾਡੇ ਪਿੰਡਾਂ ਦੀ ਨੁਹਾਰ ਬਦਲਣ ਲਈ ਫੰਡਾਂ ਦੀ ਕੋਈ ਕਮੀ ਨਹੀਂ ਆਉਣ ਦਿੱਤੀ ਜਾਵੇਗੀ। ਅੱਜ ਹੇਡੋਂ ਬੇਟ ਦੇ ਸਰਬਪੱਖੀ ਵਿਕਾਸ ਲਈ ਗ੍ਰਾਮ ਪੰਚਾਇਤ ਨੂੰ 51 ਲੱਖ ਰੁਪਏ ਦੀ ਗ੍ਰਾਂਟ ਦਾ ਚੈੱਕ ਸੌਂਪਿਆ ਗਿਆ ਹੈ, ਜਿਸ ਵਿੱਚ ਡਿਸਪੈਂਸਰੀ, ਖੇਡ ਮੈਦਾਨ, ਕਮਿਊਨਿਟੀ ਸੈਂਟਰ, ਆਂਗਣਵਾੜੀ ਸੈਂਟਰ ਅਤੇ ਪਾਣੀ ਦੀ ਨਿਕਾਸੀ ਦੀਆਂ ਬਿਹਤਰ ਸਹੂਲਤਾਂ ਸ਼ਾਮਲ ਹਨ। ਲੋਕਾਂ ਦੇ ਸਹਿਯੋਗ ਅਤੇ ਸਮਰਥਨ ਨਾਲ ਪੰਜਾਬ ਦੀ ਤਰੱਕੀ ਅਤੇ ਖੁਸ਼ਹਾਲੀ ਵੱਲ ਇਹ ਸਫ਼ਰ ਜਾਰੀ ਰਹੇਗਾ।

ਸਮਰਾਲਾ ਵਿਧਾਨ ਸਭਾ ਹਲਕੇ ਵਿੱਚ 'ਲੋਕ ਮਿਲਣੀ' ਪ੍ਰੋਗਰਾਮ ਨੂੰ ਸੰਬੋਧਨ ਕਰਦਿਆਂ ਮੁੱਖ ਮੰਤਰੀ ਭਗਵੰਤ ਸਿੰਘ ਮਾਨ ਨੇ ਕਿਹਾ, ਸਾਡੀ ਸਰਕਾਰ ਨਿੱਜੀ ਮੁਨਾਫ਼ੇਖੋਰੀ ਦੀ ਸਿਆਸਤ ਨੂੰ ਖ਼ਤਮ ਕਰਨ ਅਤੇ ਇਹ ਯਕੀਨੀ ਬਣਾਉਣ ਲਈ ਵਚਨਬੱਧ ਹੈ ਕਿ ਜਨਤਾ ਦਾ ਇੱਕ-ਇੱਕ ਪੈਸਾ ਆਮ ਲੋਕਾਂ ਦੀ ਭਲਾਈ 'ਤੇ ਖ਼ਰਚ ਹੋਵੇ। ਸਾਡੀ ਸਰਕਾਰ ਇੱਕ ਖੁਸ਼ਹਾਲ ਸੂਬਾ ਸਿਰਜਣ ਲਈ ਸਿੱਖਿਆ, ਸਿਹਤ ਸੰਭਾਲ, ਰੋਜ਼ਗਾਰ, ਸਿੰਜਾਈ, ਬੁਨਿਆਦੀ ਢਾਂਚੇ ਅਤੇ ਮਹਿਲਾ ਸ਼ਕਤੀਕਰਨ ਨੂੰ ਤਰਜੀਹ ਦੇ ਰਹੀ ਹੈ।

ਪਿਛਲੀਆਂ ਅਕਾਲੀ-ਭਾਜਪਾ ਅਤੇ ਕਾਂਗਰਸ ਸਰਕਾਰਾਂ 'ਤੇ ਨਿਸ਼ਾਨਾ ਸਾਧਦਿਆਂ ਮੁੱਖ ਮੰਤਰੀ ਨੇ ਕਿਹਾ ਕਿ ਉਨ੍ਹਾਂ ਦੇ ਸ਼ਾਸਨ ਦੌਰਾਨ ਸਿਸਟਮ ਵਿੱਚ ਭ੍ਰਿਸ਼ਟਾਚਾਰ ਡੂੰਘੀਆਂ ਜੜ੍ਹਾਂ ਜਮ੍ਹਾ ਚੁੱਕਾ ਸੀ ਅਤੇ ਸਿਆਸੀ ਆਗੂ ਖਾਣ-ਪੀਣ ਦੀਆਂ ਦੁਕਾਨਾਂ, ਹੋਟਲਾਂ ਅਤੇ ਟਰਾਂਸਪੋਰਟ ਸੇਵਾਵਾਂ ਵਰਗੇ ਛੋਟੇ ਕਾਰੋਬਾਰਾਂ ਅਤੇ ਅਦਾਰਿਆਂ ਤੋਂ ਵੀ ਕਮਿਸ਼ਨ ਮੰਗਦੇ ਸਨ। ਉਨ੍ਹਾਂ ਕਿਹਾ, ਆਰਥਿਕ ਵਿਕਾਸ ਨੂੰ ਸੁਖਾਲਾ ਬਣਾਉਣ ਅਤੇ ਮੌਕੇ ਪੈਦਾ ਕਰਨ ਦੀ ਬਜਾਏ ਇਨ੍ਹਾਂ ਸਰਕਾਰਾਂ ਨੇ ਆਪਣੇ ਨਿੱਜੀ ਸਵਾਰਥਾਂ ਰਾਹੀਂ ਆਮ ਲੋਕਾਂ ਦਾ ਜਿਊਣਾ ਦੁੱਭਰ ਕਰ ਦਿੱਤਾ ਸੀ। ਜਨਤਾ ਦਾ ਪੈਸਾ ਲੋਕਾਂ ਦਾ ਹੈ ਅਤੇ ਇਸ ਦੀ ਵਰਤੋਂ ਉਨ੍ਹਾਂ ਦੀ ਭਲਾਈ ਲਈ ਹੀ ਹੋਣੀ ਚਾਹੀਦੀ ਹੈ। ਇਸ ਨੂੰ ਸਿਆਸੀ ਆਗੂਆਂ ਦੀ ਲਾਲਸਾ ਪੂਰੀ ਕਰਨ ਲਈ ਖੁਰਦ-ਬੁਰਦ ਕਰਨ ਦੀ ਬਜਾਏ ਸਕੂਲਾਂ, ਹਸਪਤਾਲਾਂ, ਸੜਕਾਂ, ਸਿੰਜਾਈ ਸਹੂਲਤਾਂ ਅਤੇ ਹੋਰ ਜ਼ਰੂਰੀ ਬੁਨਿਆਦੀ ਢਾਂਚੇ 'ਤੇ ਨਿਵੇਸ਼ ਕੀਤਾ ਜਾਣਾ ਚਾਹੀਦਾ ਹੈ।

ਅਕਾਲੀ ਦਲ ਦੇ ਪ੍ਰਧਾਨ ਸੁਖਬੀਰ ਸਿੰਘ ਬਾਦਲ 'ਤੇ ਤਨਜ਼ ਕਸਦਿਆਂ ਉਨ੍ਹਾਂ ਅਕਾਲੀ ਲੀਡਰਸ਼ਿਪ ਦੇ ਸਿਆਸੀ ਸਟੈਂਡ 'ਤੇ ਸਵਾਲ ਉਠਾਏ ਅਤੇ ਕਿਹਾ ਕਿ ਜਿਹੜੇ ਆਗੂ ਪਹਿਲਾਂ ਕਈ ਮੁੱਦਿਆਂ 'ਤੇ ਭਾਜਪਾ ਦੀ ਆਲੋਚਨਾ ਕਰਦੇ ਸਨ, ਉਹ ਹੁਣ ਉਸੇ ਪਾਰਟੀ ਨਾਲ ਗਠਜੋੜ ਕਰਨ ਲਈ ਤਰਲੋਮੱਛੀ ਹੋ ਰਹੇ ਹਨ। ਉਨ੍ਹਾਂ ਅੱਗੇ ਕਿਹਾ, ਅਜਿਹੇ ਆਗੂਆਂ ਦੇ ਬਦਲਦੇ ਸਿਆਸੀ ਸਟੈਂਡ ਇਹ ਦਰਸਾਉਂਦੇ ਹਨ ਕਿ ਕਿਵੇਂ ਸਿਆਸੀ ਅਹੁਦਿਆਂ ਨੂੰ ਵਾਰ-ਵਾਰ ਜਨਤਕ ਹਿੱਤਾਂ ਤੋਂ ਉੱਪਰ ਰੱਖਿਆ ਗਿਆ ਹੈ।

ਉਨ੍ਹਾਂ ਅਜਿਹੇ ਆਗੂਆਂ ਦੀ ਭਰੋਸੇਯੋਗਤਾ 'ਤੇ ਵੀ ਸਵਾਲ ਚੁੱਕੇ, ਜੋ ਆਪਣੇ ਨਿੱਜੀ ਅਤੇ ਸਿਆਸੀ ਹਿੱਤਾਂ ਅਨੁਸਾਰ ਲਗਾਤਾਰ ਸਿਆਸੀ ਪਾਰਟੀਆਂ ਬਦਲਦੇ ਰਹਿੰਦੇ ਹਨ ਅਤੇ ਕਿਹਾ ਕਿ ਪੰਜਾਬ ਨੂੰ ਸਿਆਸੀ ਮੌਕਾਪ੍ਰਸਤੀ ਦੀ ਬਜਾਏ ਲੋਕ ਸੇਵਾ ਨੂੰ ਸਮਰਪਿਤ ਲੀਡਰਸ਼ਿਪ ਦੀ ਲੋੜ ਹੈ।

ਮੁੱਖ ਮੰਤਰੀ ਭਗਵੰਤ ਸਿੰਘ ਮਾਨ ਨੇ ਕਿਹਾ ਕਿ ਪਿਛਲੀਆਂ ਸਰਕਾਰਾਂ ਲੋਕਾਂ ਨੂੰ ਬੁਨਿਆਦੀ ਢਾਂਚਾ ਵੀ ਮੁਹੱਈਆ ਕਰਵਾਉਣ ਵਿੱਚ ਅਸਫ਼ਲ ਰਹੀਆਂ, ਜਿਸ ਕਾਰਨ ਲੋਕਾਂ ਨੂੰ ਖਸਤਾ ਹਾਲ ਸੜਕਾਂ ਅਤੇ ਨਾਕਾਫ਼ੀ ਨਾਗਰਿਕ ਸਹੂਲਤਾਂ ਨਾਲ ਜੂਝਣਾ ਪਿਆ। ਸਾਬਕਾ ਮੁੱਖ ਮੰਤਰੀ ਕੈਪਟਨ ਅਮਰਿੰਦਰ ਸਿੰਘ 'ਤੇ ਵਿਅੰਗ ਕਸਦਿਆਂ ਉਨ੍ਹਾਂ ਕਿਹਾ ਕਿ ਜਨਤਾ ਤੋਂ ਦੂਰ ਰਹਿਣ ਵਾਲੇ ਆਗੂਆਂ ਦੇ ਉਲਟ ਸਾਡੀ ਸਰਕਾਰ ਲੋਕਾਂ ਤੱਕ ਪਹੁੰਚ ਕਰਨ, ਉਨ੍ਹਾਂ ਦੀਆਂ ਸ਼ਿਕਾਇਤਾਂ ਸੁਣਨ ਅਤੇ ਉਨ੍ਹਾਂ ਦੀਆਂ ਸਮੱਸਿਆਵਾਂ ਨੂੰ ਸਿੱਧੇ ਤੌਰ 'ਤੇ ਹੱਲ ਕਰਨ ਵਿੱਚ ਵਿਸ਼ਵਾਸ ਰੱਖਦੀ ਹੈ। ਉਨ੍ਹਾਂ ਕਿਹਾ, ਪਿਛਲੇ ਹਾਕਮਾਂ ਨੇ ਖ਼ੁਦ ਨੂੰ ਆਪਣੇ ਆਲੀਸ਼ਾਨ ਮਹਿਲਾਂ ਦੀਆਂ ਉੱਚੀਆਂ ਕੰਧਾਂ ਪਿੱਛੇ ਕੈਦ ਕਰ ਲਿਆ ਸੀ ਅਤੇ ਜ਼ਮੀਨੀ ਹਕੀਕਤਾਂ ਤੋਂ ਪੂਰੀ ਤਰ੍ਹਾਂ ਕੱਟੇ ਰਹੇ। ਅਖ਼ੀਰ ਲੋਕਾਂ ਨੇ ਉਨ੍ਹਾਂ ਨੂੰ ਨਕਾਰ ਦਿੱਤਾ। ਸਾਡੀ ਸਰਕਾਰ ਲੋਕਾਂ ਨੂੰ ਸਿੱਧੇ ਮਿਲਣ ਅਤੇ ਉਨ੍ਹਾਂ ਦੀਆਂ ਸਮੱਸਿਆਵਾਂ ਨੂੰ ਸਮਝਣ ਵਿੱਚ ਵਿਸ਼ਵਾਸ ਰੱਖਦੀ ਹੈ।

ਲੋਕਾਂ ਪ੍ਰਤੀ ਆਪਣੀ ਵਚਨਬੱਧਤਾ ਦੁਹਰਾਉਂਦਿਆਂ ਮੁੱਖ ਮੰਤਰੀ ਨੇ ਕਿਹਾ, ਮੈਂ ਇੱਕ ਸਾਧਾਰਨ ਪਰਿਵਾਰ ਨਾਲ ਸਬੰਧ ਰੱਖਦਾ ਹਾਂ ਅਤੇ ਕਿਸਾਨਾਂ, ਮਜ਼ਦੂਰਾਂ, ਛੋਟੇ ਵਪਾਰੀਆਂ ਅਤੇ ਕਿਰਤੀ ਪਰਿਵਾਰਾਂ ਦੀਆਂ ਮੁਸ਼ਕਲਾਂ ਨੂੰ ਚੰਗੀ ਤਰ੍ਹਾਂ ਸਮਝਦਾ ਹਾਂ। ਮੈਂ ਪੰਜਾਬ ਵਿੱਚ ਉਸਾਰੂ ਬਦਲਾਅ ਲਿਆਉਣ ਅਤੇ ਲੋਕਾਂ ਦਾ ਜੀਵਨ ਪੱਧਰ ਉੱਚਾ ਚੁੱਕਣ ਦੇ ਇੱਕੋ-ਇੱਕ ਉਦੇਸ਼ ਨਾਲ ਸਿਆਸਤ ਵਿੱਚ ਆਇਆ ਹਾਂ। ਲੋਕਾਂ ਦਾ ਪਿਆਰ ਅਤੇ ਅਸ਼ੀਰਵਾਦ ਮੇਰੀ ਸਭ ਤੋਂ ਵੱਡੀ ਤਾਕਤ ਹੈ। ਮੈਂ ਸਿਆਸਤ ਵਿੱਚ ਪੈਸਾ ਕਮਾਉਣ ਲਈ ਨਹੀਂ, ਸਗੋਂ ਪੰਜਾਬ ਨੂੰ ਬਦਲਣ ਲਈ ਆਇਆ ਹਾਂ। ਲੋਕਾਂ ਨੇ ਮੇਰੇ 'ਤੇ ਜੋ ਭਰੋਸਾ ਪ੍ਰਗਟਾਇਆ ਹੈ, ਮੈਂ ਉਸ ਨੂੰ ਕਦੇ ਨਹੀਂ ਤੋੜਾਂਗਾ।

ਮੁੱਖ ਮੰਤਰੀ ਭਗਵੰਤ ਸਿੰਘ ਮਾਨ ਨੇ ਇਕੱਠ ਨੂੰ ਭਰੋਸਾ ਦਿਵਾਇਆ ਕਿ 'ਲੋਕ ਮਿਲਣੀ' ਪ੍ਰੋਗਰਾਮਾਂ ਦੌਰਾਨ ਲੋਕਾਂ ਵੱਲੋਂ ਉਠਾਈਆਂ ਗਈਆਂ ਜਾਇਜ਼ ਮੰਗਾਂ ਅਤੇ ਸ਼ਿਕਾਇਤਾਂ ਦਾ ਪਹਿਲ ਦੇ ਆਧਾਰ 'ਤੇ ਨਿਬੇੜਾ ਕੀਤਾ ਜਾਵੇਗਾ। ਉਨ੍ਹਾਂ ਕਿਹਾ ਕਿ ਇਸ ਦਾ ਉਦੇਸ਼ ਸ਼ਾਸਨ ਨੂੰ ਪਹੁੰਚ ਯੋਗ, ਪਾਰਦਰਸ਼ੀ ਅਤੇ ਜਵਾਬਦੇਹ ਬਣਾਉਣਾ ਹੈ, ਨਾਲ ਹੀ ਇਹ ਯਕੀਨੀ ਬਣਾਉਣਾ ਹੈ ਕਿ ਜਨਤਕ ਫੰਡਾਂ ਦੀ ਵਰਤੋਂ ਸਿਰਫ਼ ਲੋਕਾਂ ਦੇ ਫਾਇਦੇ ਲਈ ਹੀ ਕੀਤੀ ਜਾਵੇ।

ਔਰਤਾਂ ਦੀ ਭਲਾਈ, ਮਾਣ-ਸਨਮਾਨ ਅਤੇ ਆਰਥਿਕ ਸ਼ਕਤੀਕਰਨ ਪ੍ਰਤੀ ਆਪਣੀ ਸਰਕਾਰ ਦੀ ਵਚਨਬੱਧਤਾ ਦੁਹਰਾਉਂਦਿਆਂ ਮੁੱਖ ਮੰਤਰੀ ਭਗਵੰਤ ਸਿੰਘ ਮਾਨ ਨੇ ਕਿਹਾ ਕਿ ਪਹਿਲੀ ਦਸੰਬਰ ਨੂੰ ਸੂਬੇ ਭਰ ਦੀਆਂ ਮਾਵਾਂ-ਭੈਣਾਂ ਤੱਕ ਵਿੱਤੀ ਸਹਾਇਤਾ ਇੱਕ ਵਾਰ ਫਿਰ ਪਹੁੰਚ ਜਾਵੇਗੀ। ਉਨ੍ਹਾਂ ਕਿਹਾ ਕਿ ਸਰਕਾਰ ਦੀ ਨੀਅਤ ਸਾਫ਼ ਹੈ ਅਤੇ ਇਸ ਦੀਆਂ ਭਲਾਈ ਸਕੀਮਾਂ ਦਾ ਮੰਤਵ ਜਨਤਾ ਦਾ ਪੈਸਾ ਸਿੱਧਾ ਲੋਕਾਂ ਨੂੰ ਵਾਪਸ ਕਰਨਾ ਹੈ। ਉਨ੍ਹਾਂ ਕਿਹਾ, ਸਰਕਾਰ ਕਿਸੇ 'ਤੇ ਕੋਈ ਅਹਿਸਾਨ ਨਹੀਂ ਕਰ ਰਹੀ। ਇਹ ਪੰਜਾਬ ਦੇ ਲੋਕਾਂ ਪ੍ਰਤੀ ਆਪਣੀ ਜ਼ਿੰਮੇਵਾਰੀ ਨਿਭਾ ਰਹੀ ਹੈ। ਸਾਡੀਆਂ ਮਾਵਾਂ-ਭੈਣਾਂ ਦਾ ਮਾਣ-ਸਨਮਾਨ, ਸੁਰੱਖਿਆ ਅਤੇ ਵਿੱਤੀ ਸ਼ਕਤੀਕਰਨ ਸਾਡੀਆਂ ਪ੍ਰਮੁੱਖ ਤਰਜੀਹਾਂ ਵਿੱਚ ਸ਼ਾਮਲ ਹੈ।

ਲੋਕਾਂ, ਖ਼ਾਸ ਕਰ ਕੇ ਆਪਣੇ ਰੋਜ਼ਾਨਾ ਦੇ ਰੁਝੇਵਿਆਂ ਨੂੰ ਛੱਡ ਕੇ 'ਲੋਕ ਮਿਲਣੀ' ਵਿੱਚ ਸ਼ਾਮਲ ਹੋਣ ਵਾਲੀਆਂ ਮਾਵਾਂ-ਭੈਣਾਂ ਦਾ ਧੰਨਵਾਦ ਕਰਦਿਆਂ ਉਨ੍ਹਾਂ ਕਿਹਾ ਕਿ ਲੋਕਾਂ ਦਾ ਪਿਆਰ ਅਤੇ ਵਿਸ਼ਵਾਸ ਸਾਨੂੰ ਹੋਰ ਵੀ ਵੱਧ ਲਗਨ ਨਾਲ ਕੰਮ ਕਰਨ ਲਈ ਪ੍ਰੇਰਿਤ ਕਰਦਾ ਹੈ। ਉਨ੍ਹਾਂ ਜ਼ੋਰ ਦੇ ਕੇ ਕਿਹਾ, ਇਹ ਭਰਵੀਂ ਸ਼ਮੂਲੀਅਤ ਸਰਕਾਰ ਦੀਆਂ ਵਿਕਾਸ ਪਹਿਲਕਦਮੀਆਂ ਵਿੱਚ ਲੋਕਾਂ ਦੀ ਸ਼ਮੂਲੀਅਤ ਅਤੇ ਪੰਜਾਬ ਦੇ ਭਵਿੱਖ ਪ੍ਰਤੀ ਉਨ੍ਹਾਂ ਦੀਆਂ ਉਮੀਦਾਂ ਨੂੰ ਦਰਸਾਉਂਦੀ ਹੈ।

ਆਪਣੀ ਸਰਕਾਰ ਦੇ ਰੋਜ਼ਗਾਰ ਰਿਕਾਰਡ ਦਾ ਜ਼ਿਕਰ ਕਰਦਿਆਂ ਮੁੱਖ ਮੰਤਰੀ ਨੇ ਕਿਹਾ, ਸਾਢੇ ਚਾਰ ਸਾਲਾਂ ਤੋਂ ਵੱਧ ਸਮੇਂ ਵਿੱਚ ਨੌਜਵਾਨਾਂ ਨੂੰ 71,000 ਤੋਂ ਵੱਧ ਸਰਕਾਰੀ ਨੌਕਰੀਆਂ ਪੂਰੀ ਤਰ੍ਹਾਂ ਮੈਰਿਟ ਦੇ ਆਧਾਰ 'ਤੇ ਅਤੇ ਬਿਨਾਂ ਕਿਸੇ ਸਿਆਸੀ ਸਿਫ਼ਾਰਸ਼ ਜਾਂ ਪੱਖਪਾਤ ਦੇ ਦਿੱਤੀਆਂ ਗਈਆਂ ਹਨ। ਸਾਡੀ ਸਰਕਾਰ ਨੇ ਸਿਫ਼ਾਰਸ਼ਾਂ, ਰਸੂਖ਼ ਅਤੇ ਭ੍ਰਿਸ਼ਟਾਚਾਰ ਦੇ ਪੁਰਾਣੇ ਸੱਭਿਆਚਾਰ ਦੀ ਥਾਂ ਇੱਕ ਪਾਰਦਰਸ਼ੀ ਭਰਤੀ ਪ੍ਰਣਾਲੀ ਲਾਗੂ ਕੀਤੀ ਹੈ, ਜਿਸ ਵਿੱਚ ਸਾਧਾਰਨ ਪਰਿਵਾਰਾਂ ਦੇ ਯੋਗ ਉਮੀਦਵਾਰਾਂ ਨੂੰ ਬਰਾਬਰ ਮੌਕੇ ਮਿਲੇ ਹਨ। ਨੌਜਵਾਨ ਝੂਠੇ ਵਾਅਦਿਆਂ ਦੇ ਨਹੀਂ, ਸਗੋਂ ਮੌਕਿਆਂ ਦੇ ਹੱਕਦਾਰ ਹਨ। ਉਨ੍ਹਾਂ ਦਾ ਭਵਿੱਖ ਪੈਸੇ, ਰਸੂਖ਼ ਜਾਂ ਸਿਆਸੀ ਪਹੁੰਚ ਨਾਲ ਨਹੀਂ, ਸਗੋਂ ਸਖ਼ਤ ਮਿਹਨਤ ਅਤੇ ਮੈਰਿਟ ਨਾਲ ਤੈਅ ਹੋਣਾ ਚਾਹੀਦਾ ਹੈ। ਹਰ ਯੋਗ ਉਮੀਦਵਾਰ ਨੂੰ ਇਹ ਭਰੋਸਾ ਹੋਣਾ ਚਾਹੀਦਾ ਹੈ ਕਿ ਸਿਰਫ਼ ਮੈਰਿਟ ਦੇ ਆਧਾਰ 'ਤੇ ਹੀ ਸਰਕਾਰੀ ਨੌਕਰੀ ਹਾਸਲ ਕੀਤੀ ਜਾ ਸਕਦੀ ਹੈ।

ਸਿੱਖਿਆ ਖੇਤਰ ਵਿੱਚ ਆਈ ਕ੍ਰਾਂਤੀ ਦਾ ਜ਼ਿਕਰ ਕਰਦਿਆਂ ਮੁੱਖ ਮੰਤਰੀ ਨੇ ਕਿਹਾ ਕਿ ਜਦੋਂ ਉਨ੍ਹਾਂ ਨੇ 2022 ਵਿੱਚ ਅਹੁਦਾ ਸੰਭਾਲਿਆ ਸੀ ਤਾਂ ਸਿੱਖਿਆ ਦੇ ਖੇਤਰ ਵਿੱਚ ਪੰਜਾਬ 27ਵੇਂ ਸਥਾਨ 'ਤੇ ਸੀ, ਜਦੋਂ ਕਿ ਹੁਣ ਕੇਂਦਰ ਸਰਕਾਰ ਦੇ ਮੁਲਾਂਕਣ ਅਨੁਸਾਰ ਸੂਬੇ ਨੇ ਪ੍ਰਾਇਮਰੀ ਸਿੱਖਿਆ ਵਿੱਚ ਪਹਿਲਾ ਸਥਾਨ ਹਾਸਲ ਕਰ ਲਿਆ ਹੈ।

ਉਨ੍ਹਾਂ ਕਿਹਾ ਕਿ ਅਧਿਆਪਕਾਂ ਨੂੰ ਆਧੁਨਿਕ ਅਧਿਆਪਨ ਤਕਨੀਕਾਂ ਅਤੇ ਅੰਤਰਰਾਸ਼ਟਰੀ ਪੱਧਰ ਦੇ ਬਿਹਤਰੀਨ ਤਰੀਕਿਆਂ ਨਾਲ ਲੈਸ ਕਰਨ ਲਈ ਫਿਨਲੈਂਡ, ਸਿੰਗਾਪੁਰ ਅਤੇ ਇੰਡੀਅਨ ਇੰਸਟੀਚਿਊਟ ਆਫ਼ ਮੈਨੇਜਮੈਂਟ ਵਰਗੀਆਂ ਵੱਕਾਰੀ ਸੰਸਥਾਵਾਂ ਵਿੱਚ ਭੇਜਿਆ ਜਾ ਰਿਹਾ ਹੈ। ਉਨ੍ਹਾਂ ਅੱਗੇ ਕਿਹਾ, ਸਕੂਲ ਆਫ਼ ਐਮੀਨੈਂਸ ਵੀ ਵਿਦਿਆਰਥੀਆਂ ਨੂੰ ਸਿੱਖਣ ਦਾ ਬਿਹਤਰ ਮਾਹੌਲ, ਵਧੀਆ ਸਹੂਲਤਾਂ ਅਤੇ ਆਪਣੀਆਂ ਇੱਛਾਵਾਂ ਪੂਰੀਆਂ ਕਰਨ ਦੇ ਮੌਕੇ ਪ੍ਰਦਾਨ ਕਰ ਰਹੇ ਹਨ।

ਮੁੱਖ ਮੰਤਰੀ ਭਗਵੰਤ ਸਿੰਘ ਮਾਨ ਨੇ ਕਿਹਾ, ਸਿਰਫ਼ ਰਾਸ਼ਨ ਕਾਰਡ ਕਿਸੇ ਪਰਿਵਾਰ ਨੂੰ ਗ਼ਰੀਬੀ ਵਿੱਚੋਂ ਬਾਹਰ ਨਹੀਂ ਕੱਢ ਸਕਦੇ, ਸਗੋਂ ਮਿਆਰੀ ਸਿੱਖਿਆ ਪੂਰੀ ਪੀੜ੍ਹੀ ਦੀ ਤਕਦੀਰ ਬਦਲ ਸਕਦੀ ਹੈ। ਸਿੱਖਿਆ ਸਮਾਜਿਕ ਤਰੱਕੀ ਯਕੀਨੀ ਬਣਾਉਣ ਅਤੇ ਆਰਥਿਕ ਤੌਰ 'ਤੇ ਕਮਜ਼ੋਰ ਵਰਗਾਂ ਦੇ ਬੱਚਿਆਂ ਲਈ ਬਰਾਬਰ ਮੌਕੇ ਪੈਦਾ ਕਰਨ ਦਾ ਸਭ ਤੋਂ ਸ਼ਕਤੀਸ਼ਾਲੀ ਸਾਧਨ ਹੈ।

ਸਰਕਾਰੀ ਸਕੂਲਾਂ ਦੇ ਵਿਦਿਆਰਥੀਆਂ ਦੀ ਕਾਰਗੁਜ਼ਾਰੀ ਵਿੱਚ ਹੋਏ ਸੁਧਾਰ ਦਾ ਹਵਾਲਾ ਦਿੰਦਿਆਂ ਮੁੱਖ ਮੰਤਰੀ ਭਗਵੰਤ ਸਿੰਘ ਮਾਨ ਨੇ ਕਿਹਾ ਕਿ 2021 ਦੇ ਸਿਰਫ਼ 80 ਵਿਦਿਆਰਥੀਆਂ ਦੇ ਮੁਕਾਬਲੇ ਇਸ ਵਾਰ ਸਰਕਾਰੀ ਸਕੂਲਾਂ ਦੇ 882 ਵਿਦਿਆਰਥੀਆਂ ਨੇ ਨੀਟ ਦੀ ਪ੍ਰੀਖਿਆ ਪਾਸ ਕੀਤੀ ਹੈ। ਉਨ੍ਹਾਂ ਕਿਹਾ, ਲਗਪਗ ਗਿਆਰਾਂ ਗੁਣਾ ਇਹ ਵਾਧਾ ਸਰਕਾਰੀ ਸਿੱਖਿਆ ਪ੍ਰਣਾਲੀ ਨੂੰ ਮਜ਼ਬੂਤ ਕਰਨ ਲਈ ਕੀਤੇ ਜਾ ਰਹੇ ਲਗਾਤਾਰ ਯਤਨਾਂ ਸਦਕਾ ਹੋਈ ਤਰੱਕੀ ਨੂੰ ਦਰਸਾਉਂਦਾ ਹੈ। ਰਿਕਸ਼ਾ ਚਾਲਕਾਂ, ਛੋਟੇ ਦੁਕਾਨਦਾਰਾਂ ਅਤੇ ਸਬਜ਼ੀ ਵੇਚਣ ਵਾਲਿਆਂ ਦੇ ਬੱਚੇ ਹੁਣ ਨੀਟ ਵਰਗੀਆਂ ਵੱਕਾਰੀ ਪ੍ਰੀਖਿਆਵਾਂ ਪਾਸ ਕਰ ਰਹੇ ਹਨ ਅਤੇ ਡਾਕਟਰੀ ਤੇ ਹੋਰ ਪੇਸ਼ੇਵਰ ਖੇਤਰਾਂ ਵਿੱਚ ਆਪਣਾ ਭਵਿੱਖ ਬਣਾ ਰਹੇ ਹਨ।

ਉਨ੍ਹਾਂ ਕਿਹਾ, ਪਹਿਲਾਂ ਆਰਥਿਕ ਤੰਗੀ ਅਕਸਰ ਸਾਧਾਰ

ਈ.ਡੀ. ਵੱਲੋਂ ਖਰੜ ਦੇ ਅਕਾਲੀ ਆਗੂ ਰਵਿੰਦਰ ਸਿੰਘ ਖੇੜਾ ਦੇ ਘਰ ਛਾਪੇਮਾਰੀ

ਮੁਹਾਲੀ, 26 ਨਵੰਬਰ
-ਕੌਮੀ ਪੱਤ੍ਰਿਕਾ ਬਿਊਰੋ-

ਐਨਫੋਰਸਮੈਂਟ ਡਾਇਰੈਕਟੋਰੇਟ ਵੱਲੋਂ ਬੁੱਧਵਾਰ ਸਵੇਰੇ ਸ਼੍ਰੋਮਣੀ ਅਕਾਲੀ ਦਲ ਦੇ ਖਰੜ ਹਲਕਾ ਇੰਚਾਰਜ ਰਵਿੰਦਰ ਸਿੰਘ ਖੇੜਾ ਦੇ ਘਰ ਛਾਪੇਮਾਰੀ ਕੀਤੀ ਗਈ। ਰਵਿੰਦਰ ਸਿੰਘ ਖੇੜਾ ਆਗਾਮੀ ਵਿਧਾਨ ਸਭਾ ਚੋਣਾਂ ਲਈ ਖਰੜ ਵਿਧਾਨ ਸਭਾ ਹਲਕੇ ਤੋਂ ਅਕਾਲੀ ਦਲ ਦੀ ਟਿਕਟ ਦੇ ਸਭ ਤੋਂ ਮਜ਼ਬੂਤ ਦਾਅਵੇਦਾਰ ਮੰਨੇ ਜਾ ਰਹੇ ਹਨ।



ਹਾਲਾਂਕਿ, ਸੂਬੇ ਵਿੱਚ ਹਾਲ ਹੀ ਵਿੱਚ ਹੋਏ ਅਕਾਲੀ-ਭਾਜਪਾ ਗੱਠਜੋੜ ਦੇ ਐਲਾਨ ਨੇ ਇਸ ਹਲਕੇ ਦੇ ਸੰਭਾਵੀ ਉਮੀਦਵਾਰਾਂ ਲਈ ਸਿਆਸੀ ਸਮੀਕਰਨਾਂ ਨੂੰ ਕਾਫ਼ੀ ਪੇਚੀਦਾ ਬਣਾ ਦਿੱਤਾ ਹੈ।

ਜਨਵਰੀ 2023 'ਚ ਸੀ.ਬੀ.ਆਈ. ਨੇ ਐੱਫ.ਸੀ.ਆਈ. ਰਿਸ਼ਵਤ ਮਾਮਲੇ 'ਚ ਕੀਤਾ ਸੀ ਕਾਬੂ

ਜ਼ਿਕਰਯੋਗ ਹੈ ਕਿ ਲੁਭਾਣਗੜ੍ਹ (ਖਰੜ) ਸਥਿਤ 'ਗੁਰੂ ਕ੍ਰਿਪਾ ਰਾਈਸ ਐਂਡ ਐਗਰੋ ਇੰਡਸਟਰੀਜ਼' ਦੇ ਮਾਲਕ ਰਵਿੰਦਰ ਸਿੰਘ ਖੇੜਾ ਨੂੰ ਜਨਵਰੀ 2023 ਵਿੱਚ ਕੇਂਦਰੀ ਜਾਂਚ ਬਿਊਰੋ (329) ਵੱਲੋਂ ਭਾਰਤੀ ਖ਼ੁਰਾਕ ਨਿਗਮ (639) ਦੇ ਇੱਕ ਅਧਿਕਾਰੀ ਸਮੇਤ 50,000 ਰੁਪਏ ਦੇ ਰਿਸ਼ਵਤ ਮਾਮਲੇ ਵਿੱਚ ਗ੍ਰਿਫ਼ਤਾਰ ਕੀਤਾ ਗਿਆ ਸੀ।

ਸਿਆਸੀ ਪੱਖੋਂ ਰਵਿੰਦਰ ਸਿੰਘ ਖੇੜਾ ਦੀ ਇਲਾਕੇ ਵਿੱਚ ਸਰਗਰਮੀ ਕਾਫ਼ੀ ਵਧੀ ਹੋਈ ਸੀ। ਅਜੇ ਬੀਤੀ 18 ਨਵੰਬਰ ਨੂੰ ਹੀ ਸ਼੍ਰੋਮਣੀ ਅਕਾਲੀ ਦਲ ਦੇ ਪ੍ਰਧਾਨ ਸੁਖਬੀਰ ਸਿੰਘ ਬਾਦਲ ਨੇ ਖਰੜ ਵਿਖੇ ਵਪਾਰੀਆਂ ਅਤੇ ਕਾਰੋਬਾਰੀਆਂ, ਜਿਨ੍ਹਾਂ ਵਿੱਚ ਸ਼ੈਲਰ ਮਾਲਕ, ਕਰਿਆਨਾ ਵਪਾਰੀ, ਪ੍ਰਾਪਰਟੀ ਡੀਲਰ, ਕੀਟਨਾਸ਼ਕ ਵਿਕਰੇਤਾ, ਛੋਟੇ ਵਪਾਰੀ ਅਤੇ ਆੜ੍ਹਤੀ ਸ਼ਾਮਲ ਸਨ, ਨਾਲ ਅਹਿਮ ਮੀਟਿੰਗ ਕੀਤੀ ਸੀ, ਜਿਸ ਦੇ ਪ੍ਰਬੰਧਾਂ ਵਿੱਚ ਖੇੜਾ ਨੇ ਮੁੱਖ ਭੂਮਿਕਾ ਨਿਭਾਈ ਸੀ। ਇਸ ਤੋਂ ਇਲਾਵਾ ਬਾਦਲ ਪਰਿਵਾਰ ਵੱਲੋਂ ਖਰੜ ਅਤੇ ਆਸ-ਪਾਸ ਦੇ ਇਲਾਕਿਆਂ ਵਿੱਚ ਕੀਤੀਆਂ ਗਈਆਂ ਅਹਿਮ ਰੈਲੀਆਂ ਵਿੱਚ ਵੀ ਖੇੜਾ ਲਗਾਤਾਰ ਮੋਹਰੀ ਭੂਮਿਕਾ ਨਿਭਾਉਂਦੇ ਰਹੇ ਹਨ।

ਮਿਸੀਸਿਪੀ ਤੱਟ ਨੇੜੇ ਜਹਾਜ਼ ਹਾਦਸਾਗ੍ਰਸਤ; ਦੋ ਬੱਚਿਆਂ ਸਮੇਤ ਛੇ ਜਣਿਆਂ ਦੀ ਮੌਤ

ਮਿਸੀਸਿਪੀ, 26 ਨਵੰਬਰ
-ਕੌਮੀ ਪੱਤ੍ਰਿਕਾ ਬਿਊਰੋ-

ਅਮਰੀਕਾ ਦੇ ਮਿਸੀਸਿਪੀ ਤੱਟ ਨੇੜੇ ਮੰਗਲਵਾਰ ਨੂੰ ਇੱਕ ਜਹਾਜ਼ ਦੇ ਹਾਦਸਾਗ੍ਰਸਤ ਹੋਣ ਤੋਂ ਬਾਅਦ ਦੋ ਬੱਚਿਆਂ ਸਮੇਤ ਛੇ ਲੋਕਾਂ ਦੀਆਂ ਲਾਸ਼ਾਂ ਬਰਾਮਦ ਕੀਤੀਆਂ ਗਈਆਂ। ਅਮਰੀਕੀ ਤੱਟ ਰੱਖਿਅਕ ਬਲ (ਕੋਸਟ ਗਾਰਡ) ਨੇ ਇਹ ਜਾਣਕਾਰੀ ਦਿੱਤੀ।

ਤੱਟ ਰੱਖਿਅਕ ਬਲ ਦੇ ਬੁਲਾਰੇ ਜੁਆਨ ਰੌਸ ਅਨੁਸਾਰ, 'ਸੈਸਨਾ 210' (Cessna 210) ਜਹਾਜ਼ ਮੈਕਸੀਕੋ ਦੀ ਖਾੜੀ ਵਿੱਚ ਮਿਸੀਸਿਪੀ ਦੇ ਪਾਸਕਾਗੂਲਾ ਅਤੇ ਹੌਰਨ ਆਈਲੈਂਡ ਵਿਚਕਾਰ ਡਿੱਗਿਆ। ਹੌਰਨ ਆਈਲੈਂਡ, 'ਗਲਫ਼ ਆਈਲੈਂਡਜ਼ ਨੈਸ਼ਨਲ ਸੀਸ਼ੋਰ' ਦਾ ਹਿੱਸਾ ਹੈ। ਉਨ੍ਹਾਂ ਦੱਸਿਆ ਕਿ ਜਹਾਜ਼ ਵਿੱਚ ਚਾਰ ਬਾਲਗ ਅਤੇ ਅੱਠ ਤੇ 10 ਸਾਲ ਦੀ ਉਮਰ ਦੇ ਦੋ ਲੜਕੇ ਸਵਾਰ ਸਨ।

ਰੌਸ ਅਨੁਸਾਰ, ਬਚਾਅ ਕਰਮੀਆਂ ਨੇ ਇਨ੍ਹਾਂ ਲੋਕਾਂ ਦੀ ਭਾਲ ਵਿੱਚ ਕਈ ਘੰਟੇ ਬਿਤਾਏ ਅਤੇ ਸ਼ੁਰੂਆਤ ਵਿੱਚ ਉਨ੍ਹਾਂ ਨੂੰ ਪਾਣੀ 'ਤੇ ਤੈਰਦੇ ਹੋਏ ਸਿਰਫ਼ ਤਿੰਨ 'ਲਾਈਫ਼ ਜੈਕੇਟਾਂ', ਇੱਕ ਜੀਵਨ ਰੱਖਿਅਕ ਕਿਸ਼ਤੀ ਅਤੇ ਜਹਾਜ਼ ਦਾ ਕੈਬਿਨ ਹੀ ਮਿਲਿਆ ਸੀ।

ਉਡਾਣ 'ਤੇ ਨਜ਼ਰ ਰੱਖਣ ਵਾਲੀ ਵੈੱਬਸਾਈਟ 'ਫਲਾਈਟਅਵੇਅਰ' ਅਨੁਸਾਰ, ਸੈਸਨਾ ਜਹਾਜ਼ ਨਿਊ ਓਰਲੀਅਨਜ਼ ਤੋਂ ਫਲੋਰੀਡਾ ਦੇ ਫੋਰਟ ਮਾਇਰਸ ਜਾ ਰਿਹਾ ਸੀ।

ਪੰਜਾਬ ਸਰਕਾਰ ਵੱਲੋਂ ਗੰਨੇ ਦੇ ਮੁੱਲ 'ਚ 15 ਰੁਪਏ ਪ੍ਰਤੀ ਕੁਇੰਟਲ ਦਾ ਵਾਧਾ

ਚੰਡੀਗੜ੍ਹ, 26 ਨਵੰਬਰ
-ਕੌਮੀ ਪੱਤ੍ਰਿਕਾ ਬਿਊਰੋ-

ਪੰਜਾਬ ਸਰਕਾਰ ਨੇ ਸੂਬੇ ਦੇ ਗੰਨਾ ਕਾਸ਼ਤਕਾਰਾਂ ਨੂੰ ਵੱਡੀ ਰਾਹਤ ਦਿੰਦਿਆਂ ਸੀਜ਼ਨ 2026-27 ਲਈ ਗੰਨੇ ਦੇ ਸੂਬਾਈ ਸਲਾਹਕਾਰੀ ਮੁੱਲ (ਐੱਸਏਪੀ) ਵਿੱਚ 15 ਰੁਪਏ ਪ੍ਰਤੀ ਕੁਇੰਟਲ ਦਾ ਵਾਧਾ ਕਰ ਦਿੱਤਾ ਹੈ। ਇਸ ਫ਼ੈਸਲੇ ਨਾਲ ਹੁਣ ਪੰਜਾਬ ਵਿੱਚ ਗੰਨੇ ਦਾ ਭਾਅ 416 ਰੁਪਏ ਪ੍ਰਤੀ ਕੁਇੰਟਲ ਤੋਂ ਵਧ ਕੇ 431 ਰੁਪਏ ਪ੍ਰਤੀ ਕੁਇੰਟਲ ਹੋ ਗਿਆ ਹੈ। ਇਹ ਐਲਾਨ ਪੰਜਾਬ ਦੇ ਮੁੱਖ ਮੰਤਰੀ ਭਗਵੰਤ ਮਾਨ ਨੇ ਕੀਤਾ। ਇਸ ਐਲਾਨ ਦੇ ਨਾਲ ਹੀ ਪੰਜਾਬ ਵਿੱਚ ਗੰਨੇ ਦਾ ਇਹ ਭਾਅ ਪੂਰੇ ਦੇਸ਼ ਵਿੱਚੋਂ ਸਭ ਤੋਂ ਵੱਧ ਹੋ ਗਿਆ।



ਮੁੱਖ ਮੰਤਰੀ ਭਗਵੰਤ ਮਾਨ ਨੇ ਕਿਹਾ ਕਿ ਕਿਸਾਨਾਂ ਦੀ ਸਹੂਲਤ ਨੂੰ ਮੁੱਖ ਰੱਖਦਿਆਂ ਸੂਬੇ ਦੀਆਂ ਖੰਡ ਮਿੱਲਾਂ 25 ਨਵੰਬਰ ਤੋਂ ਚਾਲੂ ਕਰ ਦਿੱਤਾ ਜਾਵੇਗਾ ਤਾਂ ਜੋ ਕਿਸਾਨਾਂ ਨੂੰ ਆਪਣੀ ਫ਼ਸਲ ਵੇਚਣ ਵਿੱਚ ਕਿਸੇ ਕਿਸਮ ਦੀ ਦਿੱਕਤ ਦਾ ਸਾਹਮਣਾ ਨਾ ਕਰਨਾ ਪਵੇ ਅਤੇ ਸਮੇਂ ਸਿਰ ਪਿੜਾਈ ਦਾ ਕੰਮ ਨੇਪਰੇ ਚਾੜ੍ਹਿਆ ਜਾ ਸਕੇ।

ਮੁੱਖ ਮੰਤਰੀ ਵੱਲੋਂ ਜਾਰੀ ਸੁਨੇਹੇ ਵਿੱਚ ਕਿਹਾ ਗਿਆ ਕਿ ਸੂਬਾ ਸਰਕਾਰ ਅੰਨਦਾਤੇ ਦੀ ਖ਼ੁਸ਼ਹਾਲੀ ਅਤੇ ਕਿਸਾਨਾਂ ਨੂੰ ਉਨ੍ਹਾਂ ਦੀਆਂ ਫ਼ਸਲਾਂ ਦਾ ਬਣਦਾ ਵਾਜਬ ਮੁੱਲ ਦਿਵਾਉਣ ਲਈ ਪੂਰੀ ਤਰ੍ਹਾਂ ਵਚਨਬੱਧ ਹੈ। ਗ਼ੌਰਤਲਬ ਹੈ ਕਿ ਗੰਨੇ ਦੇ ਭਾਅ ਵਿੱਚ ਕੀਤੇ ਗਏ ਇਸ ਵਾਧੇ ਨਾਲ ਸੂਬੇ ਦੇ ਲੱਖਾਂ ਗੰਨਾ ਉਤਪਾਦਕਾਂ ਨੂੰ ਸਿੱਧਾ ਵਿੱਤੀ ਲਾਭ ਮਿਲੇਗਾ।

ਕਰਤਾਰਪੁਰ ਲਾਂਘਾ ਬੰਦ ਰੱਖਣ ਦੇ ਫ਼ੈਸਲੇ 'ਚ ਦਖ਼ਲ ਦੇਣ ਤੋਂ ਦਿੱਲੀ ਹਾਈ ਕੋਰਟ ਨੇ ਕੀਤਾ ਇਨਕਾਰ

ਨਵੀਂ ਦਿੱਲੀ, 26 ਨਵੰਬਰ
-ਕੌਮੀ ਪੱਤ੍ਰਿਕਾ ਬਿਊਰੋ-

ਦਿੱਲੀ ਹਾਈ ਕੋਰਟ ਨੇ ਪਹਿਲਗਾਮ ਅਤਿਵਾਦੀ ਹਮਲੇ ਤੋਂ ਬਾਅਦ ਕਰਤਾਰਪੁਰ ਸਾਹਿਬ ਲਾਂਘਾ ਬੰਦ ਕਰਨ ਦੇ ਕੇਂਦਰ ਸਰਕਾਰ ਦੇ ਫ਼ੈਸਲੇ ਨੂੰ ਚੁਣੌਤੀ ਦੇਣ ਵਾਲੀ ਪਟੀਸ਼ਨ 'ਤੇ ਬੁੱਧਵਾਰ ਨੂੰ ਵਿਚਾਰ ਕਰਨ ਤੋਂ ਇਨਕਾਰ ਕਰ ਦਿੱਤਾ ਹੈ।

ਇਹ ਲਾਂਘਾ ਪਾਕਿਸਤਾਨ ਸਥਿਤ ਗੁਰਦੁਆਰਾ ਦਰਬਾਰ ਸਾਹਿਬ, ਜੋ ਸਿੱਖ ਧਰਮ ਦੇ ਬਾਨੀ ਗੁਰੂ ਨਾਨਕ ਦੇਵ ਜੀ ਦਾ ਅੰਤਿਮ ਵਿਸ਼ਰਾਮ ਅਸਥਾਨ ਹੈ, ਨੂੰ ਪੰਜਾਬ ਦੇ ਗੁਰਦਾਸਪੁਰ ਜ਼ਿਲ੍ਹੇ ਵਿੱਚ ਸਥਿਤ ਡੇਰਾ ਬਾਬਾ ਨਾਨਕ ਗੁਰਦੁਆਰੇ ਨਾਲ ਜੋੜਦਾ ਹੈ। ਇਹ ਲਾਂਘਾ 7 ਮਈ, 2025 ਤੋਂ ਬੰਦ ਹੈ।

ਕਾਰਜਕਾਰੀ ਚੀਫ਼ ਜਸਟਿਸ ਨਿਤਿਨ ਵਾਸੂਦੇਵ ਸਾਂਬਰੇ ਅਤੇ ਜਸਟਿਸ ਸੰਜੇ ਸ਼ਰਮਾ ਦੇ ਬੈਂਚ ਨੇ ਕਿਹਾ ਕਿ ਉਹ ਸਰਕਾਰ ਦੇ ਨੀਤੀਗਤ ਫ਼ੈਸਲੇ ਵਿੱਚ ਦਖ਼ਲ ਨਹੀਂ ਦੇ ਸਕਦਾ।

ਬੈਂਚ ਨੇ ਨੋਟ ਕੀਤਾ, ਅਜਿਹਾ ਪ੍ਰਤੀਤ ਹੁੰਦਾ ਹੈ ਕਿ ਸਿੱਖ ਸ਼ਰਧਾਲੂਆਂ ਦੀਆਂ ਧਾਰਮਿਕ ਭਾਵਨਾਵਾਂ ਦੀ ਰਾਖੀ ਕਰਨ ਅਤੇ ਉਨ੍ਹਾਂ ਨੂੰ ਉਤਸ਼ਾਹਿਤ ਕਰਨ ਲਈ ਇਹ ਲਾਂਘਾ ਚਾਲੂ ਕੀਤਾ ਗਿਆ ਸੀ। ਹਾਲਾਂਕਿ, ਰਿਕਾਰਡ ਤੋਂ ਪਤਾ ਲੱਗਦਾ ਹੈ ਕਿ ਪਹਿਲਗਾਮ ਅਤਿਵਾਦੀ ਹਮਲੇ ਤੋਂ ਬਾਅਦ, ਭਾਰਤ ਸਰਕਾਰ ਵੱਲੋਂ 7 ਮਈ, 2025 ਤੋਂ ਸ੍ਰੀ ਕਰਤਾਰਪੁਰ ਸਾਹਿਬ ਲਾਂਘੇ ਦੀਆਂ ਸੇਵਾਵਾਂ ਮੁਅੱਤਲ ਕਰਨ ਦਾ ਨੀਤੀਗਤ ਫ਼ੈਸਲਾ ਲਿਆ ਗਿਆ ਸੀ। ਅਜਿਹਾ ਫ਼ੈਸਲਾ ਭਾਰਤ ਸਰਕਾਰ ਵੱਲੋਂ ਆਪਣੇ ਨਾਗਰਿਕਾਂ ਦੇ ਹਿੱਤ ਵਿੱਚ ਲਿਆ ਗਿਆ ਹੈ।

ਬੈਂਚ ਨੇ ਅੱਗੇ ਕਿਹਾ, ਉਪਰੋਕਤ ਨੀਤੀਗਤ ਫ਼ੈਸਲੇ ਦੇ ਮੱਦੇਨਜ਼ਰ, ਸਾਨੂੰ ਅਸਾਧਾਰਨ ਰਿਟ ਅਧਿਕਾਰ ਖੇਤਰ (extraordinary writ jurisdiction) ਤਹਿਤ ਇਸ ਵਿੱਚ ਕੋਈ ਦਖ਼ਲ ਦੇਣ ਦਾ ਕੋਈ ਕਾਰਨ ਨਜ਼ਰ ਨਹੀਂ ਆਉਂਦਾ। ਹਾਲਾਂਕਿ, ਬੈਂਚ ਨੇ ਉਮੀਦ ਜਤਾਈ ਕਿ ਸਰਕਾਰ ਆਪਣੇ ਕੋਲ ਬਕਾਇਆ ਪਈ ਪਟੀਸ਼ਨ 'ਤੇ ਗੌਰ ਕਰੇਗੀ।

ਅਦਾਲਤ ਨੇ ਕਿਹਾ, ਉਪਰੋਕਤ ਖੁੱਲ੍ਹ (ਆਜ਼ਾਦੀ) ਦੇ ਨਾਲ ਪਟੀਸ਼ਨ ਦਾ ਨਿਪਟਾਰਾ ਕੀਤਾ ਜਾਂਦਾ ਹੈ। ਅਦਾਲਤ ਨੇ ਇਹ ਹੁਕਮ ਗ਼ੈਰ-ਸਰਕਾਰੀ ਸੰਗਠਨ (NGO) 'ਪਾਰਦਰਸ਼ਤਾ ਪਬਲਿਕ ਵੈੱਲਫੇਅਰ ਫਾਊਂਡੇਸ਼ਨ' ਵੱਲੋਂ ਦਾਇਰ ਜਨਹਿੱਤ ਪਟੀਸ਼ਨ 'ਤੇ ਸੁਣਾਇਆ।

ਜਥੇਬੰਦੀ ਨੇ ਸਿੱਖ ਸ਼ਰਧਾਲੂਆਂ ਨੂੰ ਪਾਕਿਸਤਾਨ ਦੇ ਕਰਤਾਰਪੁਰ ਸਥਿਤ ਗੁਰਦੁਆਰਾ ਦਰਬਾਰ ਸਾਹਿਬ ਦੇ ਦਰਸ਼ਨਾਂ ਲਈ ਕਰਤਾਰਪੁਰ ਸਾਹਿਬ ਲਾਂਘਾ ਖੋਲ੍ਹਣ ਦੀ ਮੰਗ ਕੀਤੀ ਸੀ।

ਹਰਿਆਣਾ ਵਿੱਚ ਵਿਸ਼ਵ ਪੱਧਰੀ ਨਿਵੇਸ਼ ਨੂੰ ਮਿਲੇਗੀ ਨਵੀਂ ਗਤੀ: ਮੁੱਖ ਮੰਤਰੀ ਨਾਇਬ ਸਿੰਘ ਸੈਣੀ ਦੀ ਅਗਵਾਈ ਹੇਠ ਉੱਚ-ਪੱਧਰੀ ਵਫ਼ਦ ਜਾਵੇਗਾ ਯੂ.ਕੇ. ਅਤੇ ਜਰਮਨੀ ਦੌਰੇ 'ਤੇ

ਚੰਡੀਗੜ੍ਹ, 26 ਨਵੰਬਰ
-ਕੌਮੀ ਪੱਤ੍ਰਿਕਾ ਬਿਊਰੋ-

ਹਰਿਆਣਾ ਵਿੱਚ ਵਿਸ਼ਵ ਪੱਧਰੀ ਨਿਵੇਸ਼ ਨੂੰ ਹੁਲਾਰਾ ਦੇਣ ਅਤੇ ਸੂਬੇ ਨੂੰ ਅੰਤਰਰਾਸ਼ਟਰੀ ਉਦਯੋਗਿਕ ਤੇ ਨਿਵੇਸ਼ ਦੇ ਨਕਸ਼ੇ 'ਤੇ ਹੋਰ ਮਜ਼ਬੂਤ ਪਛਾਣ ਦਿਵਾਉਣ ਦੇ ਉਦੇਸ਼ ਨਾਲ ਮੁੱਖ ਮੰਤਰੀ ਸ੍ਰੀ ਨਾਇਬ ਸਿੰਘ ਸੈਣੀ ਦੀ ਅਗਵਾਈ ਹੇਠ ਉੱਚ-ਪੱਧਰੀ ਵਫ਼ਦ 28 ਨਵੰਬਰ ਤੋਂ 5 ਦਸੰਬਰ, 2026 ਤੱਕ ਯੂਨਾਈਟਿਡ ਕਿੰਗਡਮ (ਯੂ.ਕੇ.) ਅਤੇ ਜਰਮਨੀ ਦੇ ਦੌਰੇ 'ਤੇ ਰਹੇਗਾ। ਇਸ ਦੌਰਾਨ ਵਫ਼ਦ ਪ੍ਰਮੁੱਖ ਵਿਸ਼ਵ ਪੱਧਰੀ ਕੰਪਨੀਆਂ, ਨਿਵੇਸ਼ਕਾਂ, ਨਾਮਵਰ ਯੂਨੀਵਰਸਿਟੀਆਂ, ਖੋਜ ਤੇ ਤਕਨਾਲੋਜੀ ਸੰਸਥਾਵਾਂ ਅਤੇ ਵੱਖ-ਵੱਖ ਖੇਤਰਾਂ ਦੇ ਨੁਮਾਇੰਦਿਆਂ ਨਾਲ ਵਿਆਪਕ ਵਿਚਾਰ-ਵਟਾਂਦਰਾ ਕਰੇਗਾ। ਵਫ਼ਦ ਵਿੱਚ ਉਦਯੋਗ ਤੇ ਵਣਜ ਮੰਤਰੀ ਸ੍ਰੀ ਰਾਓ ਨਰਬੀਰ ਸਿੰਘ ਸਮੇਤ ਵਿਭਾਗ ਦੇ ਸੀਨੀਅਰ ਅਧਿਕਾਰੀ ਵੀ ਸ਼ਾਮਲ ਰਹਿਣਗੇ।

ਉਦਯੋਗ ਅਤੇ ਵਣਜ ਵਿਭਾਗ ਦੇ ਕਮਿਸ਼ਨਰ ਅਤੇ ਸਕੱਤਰ ਡਾ. ਅਮਿਤ ਕੁਮਾਰ ਅਗਰਵਾਲ ਨੇ ਦੱਸਿਆ ਕਿ ਹਰਿਆਣਾ ਸਰਕਾਰ ਸੂਬੇ ਨੂੰ ਵਿਸ਼ਵ ਪੱਧਰੀ ਨਿਵੇਸ਼ ਦੇ ਪ੍ਰਮੁੱਖ ਕੇਂਦਰ ਵਜੋਂ ਸਥਾਪਿਤ ਕਰਨ ਲਈ ਲਗਾਤਾਰ ਯਤਨਸ਼ੀਲ ਹੈ। ਇਸੇ ਦਿਸ਼ਾ ਵਿੱਚ ਪਹਿਲਾਂ ਵੀ ਮੁੱਖ ਮੰਤਰੀ ਸ੍ਰੀ ਨਾਇਬ ਸਿੰਘ ਸੈਣੀ ਦੀ ਅਗਵਾਈ ਹੇਠ ਉੱਚ-ਪੱਧਰੀ ਵਫ਼ਦ ਜਾਪਾਨ, ਸਿੰਗਾਪੁਰ ਅਤੇ ਸਵੀਡਨ ਦਾ ਦੌਰਾ ਕਰ ਚੁੱਕਾ ਹੈ। ਇਨ੍ਹਾਂ ਦੌਰਿਆਂ ਦੌਰਾਨ ਵੱਖ-ਵੱਖ ਕੰਪਨੀਆਂ ਨਾਲ ਨਿਵੇਸ਼, ਉਦਯੋਗਿਕ ਸਹਿਯੋਗ ਅਤੇ ਭਾਈਵਾਲੀ ਨੂੰ ਲੈ ਕੇ ਐਮ.ਓ.ਯੂ. 'ਤੇ ਦਸਤਖ਼ਤ ਕੀਤੇ ਗਏ ਹਨ ਅਤੇ ਲਗਭਗ 10 ਹਜ਼ਾਰ ਕਰੋੜ ਰੁਪਏ ਤੋਂ ਵੱਧ ਦੇ ਮਹੱਤਵਪੂਰਨ ਪ੍ਰਸਤਾਵਾਂ 'ਤੇ ਨਿਵੇਸ਼ ਲਈ ਸਹਿਮਤੀ ਬਣੀ ਹੈ। ਇਸੇ ਕੜੀ ਤਹਿਤ ਹੁਣ ਵਫ਼ਦ ਯੂਨਾਈਟਿਡ ਕਿੰਗਡਮ (ਯੂ.ਕੇ.) ਅਤੇ ਜਰਮਨੀ ਦੇ ਦੌਰੇ 'ਤੇ ਜਾ ਰਿਹਾ ਹੈ।

ਵਪਾਰ, ਨਿਵੇਸ਼, ਸਿੱਖਿਆ, 19 ਅਤੇ ਸਵੱਛ ਊਰਜਾ ਦੇ ਖੇਤਰ ਵਿੱਚ ਸਹਿਯੋਗ ਵਧਾਉਣ 'ਤੇ ਹੋਵੇਗਾ ਫੋਕਸ

ਡਾ. ਅਮਿਤ ਕੁਮਾਰ ਅਗਰਵਾਲ ਨੇ ਦੱਸਿਆ ਕਿ ਯੂ.ਕੇ. ਦੌਰੇ ਦੌਰਾਨ ਵਫ਼ਦ ਵੱਖ-ਵੱਖ ਬਿਜ਼ਨਸ ਲੀਡਰਾਂ, ਵਿਸ਼ਵ ਪੱਧਰੀ ਨਿਵੇਸ਼ਕਾਂ ਅਤੇ ਉਦਯੋਗ ਜਗਤ ਦੇ ਨੁਮਾਇੰਦਿਆਂ ਨਾਲ ਗੱਲਬਾਤ ਕਰੇਗਾ। ਇਸ ਤੋਂ ਇਲਾਵਾ, ਸੀ.ਆਈ.ਆਈ. ਦੇ ਵਫ਼ਦ ਨਾਲ ਵੀ ਹਰਿਆਣਾ ਵਿੱਚ ਨਿਵੇਸ਼ ਦੀਆਂ ਸੰਭਾਵਨਾਵਾਂ ਅਤੇ ਉਦਯੋਗਿਕ ਸਹਿਯੋਗ ਦੇ ਵੱਖ-ਵੱਖ ਪਹਿਲੂਆਂ 'ਤੇ ਚਰਚਾ ਕੀਤੀ ਜਾਵੇਗੀ। ਮੁੱਖ ਮੰਤਰੀ ਹਰਿਆਣਾ ਮੂਲ ਦੇ ਪ੍ਰਵਾਸੀ ਭਾਰਤੀਆਂ ਨਾਲ ਵੀ ਸੰਵਾਦ ਕਰਨਗੇ ਅਤੇ ਉਨ੍ਹਾਂ ਨੂੰ ਸੂਬੇ ਦੀ ਵਿਕਾਸ ਯਾਤਰਾ ਨਾਲ ਜੁੜਨ ਤੇ ਹਰਿਆਣਾ ਵਿੱਚ ਨਿਵੇਸ਼ ਰਾਹੀਂ ਰਾਜ ਦੀ ਆਰਥਿਕ ਤਰੱਕੀ ਵਿੱਚ ਹਿੱਸੇਦਾਰ ਬਣਨ ਲਈ ਸੱਦਾ ਦੇਣਗੇ।

ਉਨ੍ਹਾਂ ਦੱਸਿਆ ਕਿ 30 ਨਵੰਬਰ ਅਤੇ 1 ਦਸੰਬਰ ਨੂੰ ਮੁੱਖ ਮੰਤਰੀ ਵੱਖ-ਵੱਖ ਪ੍ਰਮੁੱਖ ਉਦਯੋਗਾਂ, ਕੰਪਨੀਆਂ ਅਤੇ ਵਿਦਿਅਕ ਸੰਸਥਾਵਾਂ ਦੇ ਨੁਮਾਇੰਦਿਆਂ ਨਾਲ ਵਨ-ਟੂ-ਵਨ ਮੀਟਿੰਗਾਂ ਕਰਨਗੇ। ਇਸ ਦੇ ਨਾਲ ਹੀ ਭਾਰਤ-ਯੂ.ਕੇ. ਵਿਆਪਕ ਆਰਥਿਕ ਅਤੇ ਵਪਾਰ ਸਮਝੌਤੇ (CETA) ਦੇ ਤਹਿਤ ਵੱਖ-ਵੱਖ ਖੇਤਰਾਂ ਵਿੱਚ ਵਪਾਰ ਅਤੇ ਨਿਵੇਸ਼ ਦੀਆਂ ਸੰਭਾਵਨਾਵਾਂ ਨੂੰ ਲੈ ਕੇ ਵਿਸ਼ੇਸ਼ ਗੋਲਮੇਜ਼ ਮੀਟਿੰਗਾਂ ਆਯੋਜਿਤ ਕੀਤੀਆਂ ਜਾਣਗੀਆਂ। ਇਨ੍ਹਾਂ ਮੀਟਿੰਗਾਂ ਵਿੱਚ ਸਿੱਖਿਆ, ਹੁਨਰ ਵਿਕਾਸ ਅਤੇ ਕਿੱਤਾਮੁਖੀ ਸਿਖਲਾਈ ਵਰਗੇ ਅਹਿਮ ਵਿਸ਼ਿਆਂ 'ਤੇ ਵੀ ਵਿਸਥਾਰਪੂਰਵਕ ਚਰਚਾ ਹੋਵੇਗੀ ਅਤੇ ਵਿਸ਼ੇਸ਼ ਸੈਸ਼ਨ ਕਰਵਾਏ ਜਾਣਗੇ। ਮੁੱਖ ਮੰਤਰੀ ਯੂ.ਕੇ. ਦੇ ਸੰਸਦ ਮੈਂਬਰਾਂ ਅਤੇ ਹੋਰ ਪ੍ਰਮੁੱਖ ਨੁਮਾਇੰਦਿਆਂ ਨੂੰ ਹਰਿਆਣਾ ਆਉਣ ਅਤੇ ਅਪ੍ਰੈਲ 2027 ਵਿੱਚ ਪ੍ਰਸਤਾਵਿਤ ਗਲੋਬਲ ਇਨਵੈਸਟਰਸ ਸੰਮੇਲਨ ਵਿੱਚ ਹਿੱਸਾ ਲੈਣ ਲਈ ਸੱਦਾ ਦੇਣਗੇ।

ਮੁੱਖ ਮੰਤਰੀ ਇਸ ਦੌਰਾਨ ਯੂਨੀਵਰਸਿਟੀ ਆਫ਼ ਕੈਂਬਰਿਜ ਦੇ ਸੈਂਟਰ ਫਾਰ ਸਾਇੰਸ ਐਂਡ ਪਾਲਿਸੀ ਦੇ ਨੁਮਾਇੰਦਿਆਂ ਨਾਲ ਵੀ ਗੱਲਬਾਤ ਕਰਨਗੇ। ਇਸ ਤੋਂ ਇਲਾਵਾ, ਯੂਨੀਵਰਸਿਟੀ ਆਫ਼ ਆਕਸਫੋਰਡ ਵਿੱਚ ਪੜ੍ਹ ਰਹੇ ਭਾਰਤੀ ਵਿਦਿਆਰਥੀਆਂ ਨਾਲ ਸੰਵਾਦ ਕਰਕੇ ਉਨ੍ਹਾਂ ਦੇ ਤਜਰਬਿਆਂ, ਵਿਚਾਰਾਂ ਅਤੇ ਹਰਿਆਣਾ ਦੇ ਵਿਕਾਸ ਵਿੱਚ ਉਨ੍ਹਾਂ ਦੀ ਸੰਭਾਵੀ ਭੂਮਿਕਾ 'ਤੇ ਚਰਚਾ ਕਰਨਗੇ। ਮੁੱਖ ਮੰਤਰੀ ਕੁਈਨਜ਼ ਐਲਿਜ਼ਾਬੈਥ ਸਕੂਲ, ਬਾਰਨੇਟ ਦਾ ਵੀ ਦੌਰਾ ਕਰਨਗੇ, ਜਿੱਥੇ ਸਿੱਖਿਆ ਦੇ ਖੇਤਰ ਵਿੱਚ ਸਹਿਯੋਗ ਅਤੇ ਹਰਿਆਣਾ ਵਿੱਚ ਵਿਦਿਅਕ ਕੈਂਪਸ ਸਥਾਪਿਤ ਕਰਨ ਦੀਆਂ ਸੰਭਾਵਨਾਵਾਂ 'ਤੇ ਵਿਚਾਰ-ਵਟਾਂਦਰਾ ਕੀਤਾ ਜਾਵੇਗਾ। ਲੰਡਨ ਵਿੱਚ ਅੰਤਰਰਾਸ਼ਟਰੀ ਗੀਤਾ ਜਯੰਤੀ ਮਹੋਤਸਵ ਵਿੱਚ ਸ਼ਾਮਲ ਹੋਣਗੇ ਮੁੱਖ ਮੰਤਰੀ ਨਾਇਬ ਸਿੰਘ ਸੈਣੀ, ਵਿਸ਼ਵ ਮੰਚ 'ਤੇ ਗੂੰਜੇਗਾ ਗੀਤਾ ਦਾ ਸੰਦੇਸ਼

ਡਾ.

ਭਾਜਪਾ ਦੀ ਸਨੌਰ ਰੈਲੀ ਵਿਚ ਹਜ਼ਾਰਾਂ ਲੋਕਾਂ ਨੇ ਪਹੁੰਚ ਕੇ ਸਤਪਾਲ ਸਿੰਘ ਪੂਨੀਆ ਦੀ ਟਿਕਟ ਦੀ ਦਾਅਵੇਦਾਰੀ 'ਤੇ ਮੋਹਰ

ਭਾਜਪਾ ਵਿਚ ਪਰਿਵਾਰਵਾਦ ਦੀ ਕੋਈ ਥਾਂ ਨਹੀਂ, ਹਰ ਹਲਕੇ ਵਿਚ ਲੋਕ ਰਾਏ ਹੀ ਪਾਰਟੀ ਲਈ ਸਰਵਉਤਮ: ਅਨਿਲ ਸਰੀਨ

ਦੇਵੀਗੜ੍ਹ, 25 ਨਵੰਬਰ
-ਕੌਮੀ ਪੱਤ੍ਰਿਕਾ ਬਿਊਰੋ-

ਵਿਧਾਨ ਸਭਾ ਚੋਣਾਂ ਤੋਂ ਹਲਕਾ ਸਨੌਰ ਵਿਚ ਅੱਜ ਰਾਜਨੀਤਕ ਮਾਹੌਲ ਉਸ ਸਮੇਂ ਹੋਰ ਜ਼ਿਆਦਾ ਗਰਮਾ ਗਿਆ, ਜਦੋਂ ਭਾਰਤੀ ਜਨਤਾ ਪਾਰਟੀ ਦੇ ਜੀ ਰਾਮ ਜੀ ਸੈਲ ਦੇ ਸੂਬਾ ਕਨਵੀਨਰ ਅਤੇ ਹਲਕਾ ਸਨੌਰ ਦੇ ਲੋਕਾਂ ਦੇ ਸੇਵਾਦਾਰ ਸਤਪਾਲ ਸਿੰਘ ਪੂਨੀਆ ਨੇ ਪਾਰਟੀ ਦੇ ਜਨਰਲ ਸਕੱਤਰ ਅਨਿਲ ਸਰੀਨ ਅਤੇ ਬਿਕਰਮਜੀਤ ਸਿੰਘ ਚੀਮਾ ਦੇ ਨਾਲ ਹਲਕੇ ਵਿਚ ਕਈ ਕਿਲੋਮੀਟਰ ਵਿਸ਼ਾਲ ਰੋਡ ਸ਼ੋਅ ਕੱਢਣ ਤੋਂ ਬਾਅਦ ਦਾਣਾ ਮੰਡੀ ਸਨੌਰ ਵਿਖੇ ਵਿਸ਼ਾਲ ਰੈਲੀ ਕੀਤੀ। ਇਸ ਰੈਲੀ ਵਿਚ ਹਲਕੇ ਦੇ ਹਰ ਵਰਗ ਤੋਂ ਹਜ਼ਾਰਾਂ ਲੋਕਾਂ ਨੇ ਪਹੁੰਚ ਕੇ ਸਤਪਾਲ ਸਿੰਘ ਪੂਨੀਆ ਦੀ ਟਿਕਟ ਦਾਅਵੇਦਾਰੀ 'ਤੇ ਮੋਹਰ ਲਗਾ ਦਿੱਤੀ। ਰੋਡ ਸ਼ੋ ਦੌਰਾਨ ਥਾਂ ਥਾਂ 'ਤੇ ਹੋਏ ਭਰਵੇਂ ਸਵਾਗਤ ਅਤੇ ਸਨੌਰ ਮੰਡੀ ਵਿਚ ਉਮੜੀ ਭੀੜ ਨੂੰ ਦੇਖ ਕੇ ਪਾਰਟੀ ਦੇ ਜਨਰਲ ਸਕੱਤਰ ਅਨਿਲ ਸਰੀਨ ਨੇ ਕਿਹਾ ਕਿ ਭਾਜਪਾ ਉਹ ਪਾਰਟੀ ਹੈ, ਜਿਹੜੀ ਪਰਿਵਾਰਵਾਦ ਦੀ ਬਜਾਏ ਹਲਕੇ ਦੇ ਲੋਕਾਂ ਦੀ ਰਾਏ ਨੂੰ ਪਹਿਲ ਦੇਵੇਗੀ। ਉਨ੍ਹਾਂ ਕਿਹਾ ਸਤਪਾਲ ਸਿੰਘ ਪੂਨੀਆ ਪਾਰਟੀ ਦੇ ਵਫਦਾਰ ਅਤੇ ਜੁਝਾਰੂ ਸਿਪਾਹੀ ਹਨ, ਜਿਨ੍ਹਾਂ ਨੇ ਪਾਰਟੀ ਨੂੰ ਮਜਬੂਤ ਕਰਨ ਲਈ ਦਿਨ ਰਾਤ ਇੱਕ ਕੀਤਾ ਅਤੇ ਲੋਕਾਂ ਦੇ ਹਿੱਤਾਂ 'ਤੇ ਠੋਕ ਦੇ ਪਹਿਰਾ ਦਿੱਤਾ। ਉਨ੍ਹਾਂ ਕਿਹਾ ਕਿ ਹਰਿਆਣਾ ਦੇ ਮੁੱਖ ਮੰਤਰੀ ਅਤੇ ਪਾਰਟੀ ਦੇ ਸੂਬਾ ਪ੍ਰਧਾਨ ਕੇਵਲ ਸਿੰਘ ਢਿੱਲੋਂ ਦਾ ਸੁਨੇਹਾ ਲੈ ਕੇ ਆਏ ਹਨ ਕਿਉਂਕਿ ਉਹ ਰੁਝੇਵਿਆਂ ਦੇ ਕਾਰਨ ਇਥੇ ਨਹੀਂ ਆ ਸਕੇ। ਅਨਿਲ ਸਰੀਨ ਨੇ ਸਤਪਾਲ ਸਿੰਘ ਪੂਨੀਆ ਦੀ ਪਿੱਠ ਥਾਪੜੀ ਅਤੇ ਕਿਹਾ ਕਿ ਸਮੁੱਚੀ ਲੀਡਰਸ਼ਿਪ ਉਨ੍ਹਾਂ ਦੀ ਪਿੱਠ 'ਤੇ ਖੜੀ ਹੈ ਅਤੇ ਹਲਕੇ ਦੇ ਲੋਕਾਂ ਦੀ ਸੇਵਾ ਇਸੇ ਤਰ੍ਹਾਂ ਜਾਰੀ ਰੱਖਣ।



ਸਤਪਾਲ ਸਿੰਘ ਪੂਨੀਆ, ਵਿਕਰਮਜੀਤ ਸਿੰਘ ਚੀਮਾ ਅਤੇ ਹੋਰ ਆਗੂ ਰੋਡ ਸ਼ੋਅ ਦੌਰਾਨ ਲੋਕਾਂ ਦਾ ਪਿਆਰ ਕਬੂਲਦੇ ਹੋਏ, ਰੈਲੀ ਦੌਰਾਨ ਅਨਿਲ ਸਰੀਨ, ਸਤਪਾਲ ਪੂਨੀਆ, ਵਿਕਰਮ ਚੀਮਾ, ਸਤਬੀਰ ਖੱਟੜਾ ਤੇ ਸਾਹਮਣੇ ਉਮੜੀ ਹੋਈ ਭੀੜ ਅਤੇ ਰੈਲੀ ਵਿਚ ਪਹੁੰਚੀਆਂ ਸਖਸ਼ੀਅਤਾਂ ਨੂੰ ਸਨਮਾਨਿਤ ਕੀਤੇ ਜਾਣ ਦਾ ਦ੍ਰਿਸ਼।

ਬਿਕਰਮਜੀਤ ਸਿੰਘ ਚੀਮਾ ਨੇ ਕਿਹਾ ਕਿ ਸਤਪਾਲ ਸਿੰਘ ਪੂਨੀਆ ਹਲਕੇ ਜੁਝਾਰੂ ਅਤੇ ਜਮੀਨ ਨਾਲ ਜੁੜੇ ਹੋਏ ਆਗੂ ਹਨ ਜਿਨ੍ਹਾਂ ਨੇ ਕਿ ਪਿਛਲ ਸਮੇਂ ਦੌਰਾਨ ਪਾਰਟੀ ਨੂੰ ਮਜਬੂਤ ਕਰਨ ਵਿਚ ਕੋਈ ਕਸਰ ਬਾਕੀ ਨਹੀਂ ਛੱਡੀ, ਇਸੇ ਤਰ੍ਹਾਂ ਸਮੁੱਚੀ ਲੀਡਰਸ਼ਿਪ ਸਤਪਾਲ ਪੂਨੀਆ ਦੇ ਨਾਲ ਖੜੀ ਹੈ ਅਤੇ ਅਸਲ ਅਜਿਹੀ ਨੌਜਵਾਨ ਲੀਡਰਸ਼ਿਪ ਹੀ ਟਿਕਟ ਦੀ ਹੱਕਦਾਰ ਹੈ। ਉਨ੍ਹਾਂ ਕਿਹਾ ਕਿ ਸੂਬੇ ਵਿਚ ਭਾਜਪਾ ਦੀ ਸਰਕਾਰ ਬਣਨ ਜਾ ਰਹੀ ਹੈ ਅਤੇ ਸਰਕਾਰ ਵਿਚ ਸਤਪਾਲ ਸਿੰਘ ਪੂਨੀਆ ਵਰਗੇ ਆਗੂਆਂ ਨੂੰ ਅਹਿਮ ਜਿੰਮੇਵਾਰੀ ਮਿਲੇਗੀ। ਉਨ੍ਹਾਂ ਕਿਹਾ ਕਿ ਪੰਜਾਬ ਵਿਚ ਭਾਜਪਾ ਦੇ ਹੱਕ ਵਿਚ ਹਨ੍ਹੇਰੀ ਝੁਲ ਰਹੀ ਹੈ ਅਤੇ ਸੂਬੇ ਦੇ ਲੋਕਾਂ ਨੇ ਭਾਜਪਾ ਨੂੰ ਸੱਤਾ ਦੀ ਚਾਬੀ ਫੜਾਉਣ ਦਾ ਮਨ ਬਣਾ ਲਿਆ ਹੈ।

ਦੋਨਾ ਆਗੂਆਂ ਦਾ ਰੈਲੀ ਵਿਚ ਪਹੁੰਚਣ 'ਤੇ ਸਨਮਾਨ ਕੀਤਾ ਗਿਆ। ਭਾਜਪਾ ਆਗੂ ਸਤਬੀਰ ਸਿੰਘ ਖੱਟੜਾ ਨੇ ਕਿਹਾ ਕਿ ਆਮ ਆਦਮੀ ਪਾਰਟੀ ਨੇ ਸੂਬੇ ਨੂੰ ਪਛਾੜ ਕੇ ਰੱਖ ਦਿੱਤਾ ਹੈ, ਇਸ ਲਈ ਭਾਜਪਾ ਹੀ ਸੂਬੇ ਨੂੰ ਸੰਭਾਲ ਸਕਦੀ ਹੈ। ਉਨ੍ਹਾਂ ਸਤਪਾਲ ਸਿੰਘ ਪੂਨੀਆ ਨੂੰ ਵਿਸ਼ਾਲ ਰੈਲੀ ਦੇ ਲਈ ਵਧਾਈ ਵੀ ਦਿੱਤੀ ਅਤੇ ਕਿਹਾ ਕਿ ਹਲਕਾ ਸਨੌਰ ਦਾ ਇਹ ਇਕੱਠ ਸੂਬੇ ਵਿਚ ਭਾਜਪਾ ਦੀ ਸਰਕਾਰ ਬਣਨ ਦੀ ਗਵਾਹੀ ਭਰ ਰਿਹਾ ਹੈ।

ਸਤਪਾਲ ਸਿੰਘ ਪੂਨੀਆਂ ਲੇ ਕਿਹਾ ਕਿ ਉਨ੍ਹਾਂ ਦੇ ਲਈ ਹਲਕੇ ਲੋਕਾਂ ਦੀ ਸੇਵਾ ਸਭ ਤੋਂ ਉਪਰ ਹੈ ਅਤੇ ਜਿਸ ਤਰ੍ਹਾਂ ਅੱਜ ਹਲਕੇ ਦੇ ਹਰ ਘਰ ਵਿਚੋਂ ਹਰ ਵਿਅਕਤੀ ਇਸ ਰੈਲੀ ਵਿਚ ਪਹੁੰਚਿਆ ਉਸ ਦੇ ਉਹ ਹਲਕਾ ਸਨੌਰ ਦੇ ਲੋਕਾਂ ਦੇ ਰਿਣੀ ਹੋ ਗਏ ਹਨ। ਉਨ੍ਹਾਂ ਪਾਰਟੀ ਲੀਡਰਸ਼ਿਪ ਨੂੰ ਵਿਸਵਾਸ਼ ਦਿਵਾਇਆ ਕਿ ਹਲਕਾ ਸਨੌਰ ਖੁਲ ਕੇ ਭਾਜਪਾ ਦੇ ਨਾਲ ਚੱਲ ਪਿਆ ਹੈ ਅਤੇ ਇਹ ਸੀਟ ਹਲਕਾ ਸਨੌਰ ਦੇ ਲੋਕ ਜਿੱਤ ਦੇ ਭਾਜਪਾ ਦੀ ਝੋਲੀ ਵਿਚ ਪਾਉਣਗੇ। ਉਨ੍ਹਾਂ ਸ੍ਰੀ ਅਨਿਲ ਸਰੀਨ, ਬਿਕਰਮਜੀਤ ਸਿੰਘ ਚੀਮਾ ਸਮੇਤ ਪਹੁੰਚੀ ਸਮੁੱਚੀ ਲੀਡਰਸ਼ਿਪ ਦਾ ਧੰਨਵਾਦ ਕੀਤਾ ਤੇ ਵਿਸ਼ੇਸ਼ ਤੌਰ 'ਤੇ ਹਲਕਾ ਸਨੌਰ ਦੇ ਲੋਕਾਂ ਦਾ ਧੰਨਵਾਦ ਕੀਤਾ, ਜਿਹੜੇ ਹਮੇਸ਼ਾ ਹੀ ਉਨ੍ਹਾਂ ਦੀ ਇੱਕ ਅਵਾਜ਼ 'ਤੇ ਉਨ੍ਹਾਂ ਦੀ ਪਿੱਠ 'ਤੇ ਆ ਖੜੇ ਹਨ। ਸਤਪਾਲ ਪੂਨੀਆ ਨੇ ਕਿਹਾ ਕਿ ਅੱਜ ਪੰਜਾਬ ਦਾ ਹਰ ਵਿਅਕਤੀ ਭਾਜਪਾ ਦੀ ਨੀਤੀਆਂ ਨਾਲ ਸਹਿਮਤ ਹੈ ਅਤੇ ਸੂਬੇ ਦੀ ਵਾਗਡੋਰ ਭਾਜਪਾ ਦੇ ਹੱਥਾਂ ਵਿਚ ਸੌਂਪਣ ਲਈ ਤਿਆਰ ਹੈ।

ਉਨ੍ਹਾਂ ਕਿਹਾ ਕਿ ਪੰਜਾਬ ਦੇ ਲੋਕ ਵੀ ਸੂਬੇ ਵਿਚ ਡਬਲ ਇੰਜਣ ਵਾਲੀ ਸਰਕਾਰ ਚਾਹੁੰਦੇ ਹਨ ਤਾਂ ਕਿ ਪੰਜਾਬ ਵਿਚ ਮੁੜ ਅਮਨ ਸ਼ਾਂਤੀ ਦਾ ਮਾਹੌਲ ਬਣ ਸਕੇ ਅਤੇ ਸੂਬੇ ਨੂੰ ਮੁੜ ਤੋਂ ਤਰੱਕੀ ਰਾਹ ਤੇ ਲਿਆਂਦਾ ਜਾ ਸਕੇ। ਇਸ ਮੌਕੇ ਭਾਜਪਾ ਟਰਾਂਸਪੋਰਟ ਸੈਲ ਦੇ ਕੋ ਕਨਵੀਨਰ ਰਮੇਸ਼ ਕੁਕੂ ਨੇ ਮੰਚ ਸੰਚਾਲਨ ਦੀ ਭੂਮਿਕਾ ਨਿਭਾਈ। ਭਾਜਪਾ ਦੇ ਜਿਲਾ ਪ੍ਰਧਾਨ ਜਸਪਾਲ ਸਿੰਘ ਗੰਗਰੌਲੀ, ਯੁਵਾ ਮੋਰਚੇ ਦੇ ਪ੍ਰਧਾਨ ਅਨੁਜ ਖੋਸਲਾ,ਅਮਨ ਢੋਟ, ਯੂਥ ਪ੍ਰਧਾਨ ਜਰਨੈਲ ਸਿੰਘ, ਜੈਮਲ ਸਿੰਘ, ਕੁਬੇਰ ਕੁਮਾਰ, ਵਿਨੋਦ ਸ਼ਰਮਾ, ਹਰਜੋਤ ਸਿੰਘ ਭਾਉ, ਸੁਖਦੇਵ ਸਿੰਘ, ਵੈਭਵ ਰਤਨ, ਬੰਟੀ ਸ਼ਰਮਾ ਯੂਥ ਮੈਂਬਰ, ਸਰਬਜੀਤ ਸਿੰਘ, ਵਿਸ਼ਵਜੀਤ, ਨਸ਼ੀਬ ਚੰਦ, ਅਮਨ ਕੱਕੇਪੁਰ, ਯੁਵਰਾਜ ਸ਼ਰਮਾ, ਗੁਰਮੇਲ ਸਿੰਘ ਜਾਫਰਪੁਰ, ਕਾਹਨ ਸਿੰਘ ਮਰੋੜ, ਡਾ. ਨਰਿੰਦਰ ਸ਼ਰਮਾ ਚਮਨ, ਸਚਿਨ ਸਿੰਗਲਾ, ਰਾਹੁਲ, ਸੰਨੀ ਪਾਹਵਾ, ਮੋਹਿਤ ਕੋਸ਼ਿਕ, ਰਵਿੰਦਰ ਮੋਹਨ ਰਿੰਕੂ, ਗੁਰਤੇਜ ਸਿੰਘ ਅਰਨੌਲੀ, ਗਿਆਨ ਚੰਦ ਗੱਗੜਪੁਰ, ਭੁਪਿੰਦਰ ਸਿੰਘ ਅਰਨੌਲੀ, ਲਾਡੀ ਕੱਕੇ, ਕਰਨਵੀਰ ਕੱਕੇਪੁਰ, ਗੁਰਪ੍ਰੀਤ ਮੰਜਾਲ, ਸਰਬਜੀਤ ਗੀਠਖੇੜੀ, ਰਜਿੰਦਰ ਬਹਾਦਰਗੜ੍ਹ, ਕਾਕਾ ਮਿੱਤਲ ਬਲਬੇੜਾ, ਲਾਡੀ ਬਲਬੇੜਾ, ਜਸਵਿੰਦਰ ਸਿੰਘ ਕਾਕਾ ਪਹਾੜੀਪੁਰ, ਬਲਜਿੰਦਰ ਪੱਪੀ, ਚਮਕੀਲਾ ਜੀ.ਰਾਮ ਜੀ, ਜੱਸੀ ਗੁੱਜਰ ਬੱਲਾਂ, ਜਗਮਾਲ ਰਾਣਾ, ਜਗਦੀਸ਼ ਨੈਣਾ, ਜੀਤੀ ਮਹਾਦੀਪੁਰ, ਅਨਿਲ ਸਮੂਲਪੁਰ ਸੈਦਾਂ, ਡਾ. ਦਿਲਾਵਰ, ਕਰਮਜੀਤ ਸਨੌਰ, ਮਹਾਂਵੀਰ ਸਨੌਰ ਐਮ.ਸੀ., ਹਰਜੀਤ ਨੰਬਰਦਾਰ, ਜਸਵਿੰਦਰ ਜਾਫਰਪੁਰ, ਭੁਪਿੰਦਰ ਰਾਮਗੜ੍ਹ, ਲੱਖੀ ਸਰਪੰਚ ਜਾਫਰਪੁਰ, ਜੱਸੀ ਜਾਫਰਪੁਰ, ਗੁਰਜੰਟ ਜਾਫਰਪੁਰ, ਕੁਲਦੀਪ ਮਰਦਾਂਹੇੜੀ, ਮਲਕੀਤ ਸਿੰਘ ਪ੍ਰੋ. ਸ਼ੁਤਰਾਣਾ, ਗੁਰਪ੍ਰੀਤ ਚੰਡੀਗੜ੍ਹੀਆ, ਗੁਰਚਰਨ ਪੰਜੌਲਾ, ਸਰਬਜੀਤ ਪੰਜੌਲਾ, ਤਰਲੋਕ ਪੰਜੌਲਾ, ਦਨ ਲਾਲ ਸੇਖੂਪੁਰ, ਧਰਮਾ ਗਿੱਰ ਸੇਖੂਪੁਰ, ਜਸਵਿੰਦਰ ਸਿੰਘ ਭਾਰਤੀ, ਜਸਵੀਰ ਸਿੰਘ ਸੇਖੂਪੁਰ ਆਦਿ ਵਿਸ਼ੇਸ਼ ਤੌਰ 'ਤੇ ਪਹੁੰਚੇ ਹੋਏ ਸਨ।

ਡੀਸੀ ਹਿਮਾਂਸ਼ੂ ਜੈਨ ਵੱਲੋਂ ਸਮਾਣਾ ਦੇ ਪਿੰਡਾਂ 'ਚ ਪਰਾਲੀ ਪ੍ਰਬੰਧਨ ਦਾ ਜਾਇਜ਼ਾ



ਪਟਿਆਲਾ, 25 ਨਵੰਬਰ
-ਅਮਰਜੀਤ ਸਿੰਘ ਲਾਂਬਾ-
-ਕੌਮੀ ਪੱਤ੍ਰਿਕਾ ਬਿਊਰੋ-

ਪਟਿਆਲਾ ਦੇ ਡਿਪਟੀ ਕਮਿਸ਼ਨਰ ਸ੍ਰੀ ਹਿਮਾਂਸ਼ੂ ਜੈਨ ਨੇ ਅੱਜ ਪਰਾਲੀ ਪ੍ਰਬੰਧਨ ਨੂੰ ਉਤਸ਼ਾਹਿਤ ਕਰਨ ਅਤੇ ਪਰਾਲੀ ਸਾੜਨ ਦੀਆਂ ਘਟਨਾਵਾਂ ਨੂੰ ਰੋਕਣ ਦੇ ਮੱਦੇਨਜ਼ਰ ਸਮਾਣਾ ਦੇ ਪਿੰਡ ਚੌਹਠ, ਅਸਰਪੁਰ ਅਤੇ ਲਾਲਪੁਰ ਦਾ ਦੌਰਾ ਕੀਤਾ। ਇਸ ਦੌਰਾਨ ਉਨ੍ਹਾਂ ਨੇ ਪਿੰਡਾਂ ਵਿੱਚ ਐਕਸ-ਸੀਟੂ (Ex-Situ) ਵਿਧੀ ਰਾਹੀਂ ਕੀਤੇ ਜਾ ਰਹੇ ਪਰਾਲੀ ਪ੍ਰਬੰਧਨ ਦੇ ਤਰੀਕਿਆਂ ਦਾ ਜਾਇਜ਼ਾ ਲਿਆ ਅਤੇ ਮੌਕੇ 'ਤੇ ਮੌਜੂਦ ਕਿਸਾਨਾਂ ਨਾਲ ਪਰਾਲੀ ਪ੍ਰਬੰਧਨ ਸਬੰਧੀ ਵੱਖ-ਵੱਖ ਤਕਨੀਕੀ ਨੁਕਤੇ ਸਾਂਝੇ ਕੀਤੇ।

ਇਸ ਤੋਂ ਇਲਾਵਾ ਡਿਪਟੀ ਕਮਿਸ਼ਨਰ ਨੇ ਪਿੰਡ ਲਾਲਗੜ੍ਹ ਵਿਖੇ ਇਨ-ਸੀਟੂ (In-Situ) ਵਿਧੀ ਰਾਹੀਂ ਕੀਤੀ ਜਾ ਰਹੀ ਕਣਕ ਦੀ ਬਿਜਾਈ ਦਾ ਵੀ ਜਾਇਜ਼ਾ ਲਿਆ। ਉਨ੍ਹਾਂ ਨੇ ਕਿਸਾਨਾਂ ਨਾਲ ਗੱਲਬਾਤ ਕਰਦਿਆਂ ਇਸ ਵਿਧੀ ਦੇ ਲਾਭਾਂ ਬਾਰੇ ਵਿਚਾਰ-ਵਟਾਂਦਰਾ ਕੀਤਾ ਅਤੇ ਪਰਾਲੀ ਦਾ ਸੁਚੱਜਾ ਪ੍ਰਬੰਧਨ ਕਰਦਿਆਂ ਕਣਕ ਦੀ ਬਿਜਾਈ ਕਰਨ ਦੇ ਉਪਰਾਲਿਆਂ ਦੀ ਸ਼ਲਾਘਾ ਕੀਤੀ। ਇਸ ਮੌਕੇ ਕਿਸਾਨਾਂ ਨੂੰ ਅਪੀਲ ਕਰਦਿਆਂ ਡਿਪਟੀ ਕਮਿਸ਼ਨਰ ਸ੍ਰੀ ਹਿਮਾਂਸ਼ੂ ਜੈਨ ਨੇ ਕਿਹਾ ਕਿ ਕਿਸਾਨ ਪਰਾਲੀ ਨੂੰ ਅੱਗ ਲਗਾਉਣ ਦੀ ਬਜਾਏ ਇਸ ਨੂੰ ਖੇਤਾਂ ਵਿੱਚ ਹੀ ਮਿਲਾਉਣ ਨੂੰ ਤਰਜੀਹ ਦੇਣ। ਇਸ ਨਾਲ ਜ਼ਮੀਨ ਦੀ ਉਪਜਾਊ ਸ਼ਕਤੀ ਵਿੱਚ ਵਾਧਾ ਹੋਵੇਗਾ, ਰਸਾਇਣਕ ਖਾਦਾਂ ਦੀ ਵਰਤੋਂ ਘਟਾਉਣ ਵਿੱਚ ਮਦਦ ਮਿਲੇਗੀ ਅਤੇ ਵਾਤਾਵਰਨ ਨੂੰ ਸਾਫ਼-ਸੁਥਰਾ ਰੱਖਿਆ ਜਾ ਸਕੇਗਾ। ਉਨ੍ਹਾਂ ਕਿਹਾ ਕਿ ਪਰਾਲੀ ਦਾ ਸੁਚੱਜਾ ਪ੍ਰਬੰਧਨ ਕਿਸਾਨਾਂ ਅਤੇ ਵਾਤਾਵਰਨ ਦੋਵਾਂ ਦੇ ਹਿੱਤ ਵਿੱਚ ਹੈ।

ਇਸ ਮੌਕੇ ਮੁੱਖ ਖੇਤੀਬਾੜੀ ਅਫ਼ਸਰ ਡਾ. ਦਾਰਾ ਸਿੰਘ ਨੇ ਦੱਸਿਆ ਕਿ ਖੇਤੀਬਾੜੀ ਵਿਭਾਗ ਵੱਲੋਂ ਕਿਸਾਨਾਂ ਨੂੰ ਕਣਕ ਦਾ ਬੀਜ 50 ਫ਼ੀਸਦੀ ਸਬਸਿਡੀ 'ਤੇ ਮੁਹੱਈਆ ਕਰਵਾਇਆ ਜਾ ਰਿਹਾ ਹੈ, ਤਾਂ ਜੋ ਕਿਸਾਨਾਂ ਨੂੰ ਕਣਕ ਦੀ ਬਿਜਾਈ ਲਈ ਉਤਸ਼ਾਹਿਤ ਕੀਤਾ ਜਾ ਸਕੇ।ਇਸ ਤੋਂ ਇਲਾਵਾ ਓਹਨਾ ਦਸਿਆ ਕਿ ਪਰਾਲੀ ਪ੍ਰਬੰਧਨ ਸਬੰਧੀ ਵਿਭਾਗ ਵੱਲੋਂ ਵੱਖ ਵੱਖ ਮਸ਼ੀਨਾਂ ਜਿਵੇਂ ਸੁਪਰਸੀਡਰ , ਮਲਚਰ, ਬੇਲਰ ਅਤੇ ਪਲਟਾਂਵੇਂ ਹਲ ਸਬਸੀਡੀ ਉਪਰ ਕਿਸਾਨਾਂ ਨੂੰ ਦਿੱਤੇ ਜਾਂਦੇ ਹਨ।

ਇਸ ਮੌਕੇ ਮੁੱਖ ਖੇਤੀਬਾੜੀ ਅਫ਼ਸਰ ਸਮਾਣਾ ਸਤੀਸ਼ ਕੁਮਾਰ, ਖੇਤੀਬਾੜੀ ਵਿਸਥਾਰ ਅਫ਼ਸਰ ਰਵਿੰਦਰ ਪਾਲ ਸਿੰਘ ਚੱਠਾ, ਜਗਦੀਪ ਸਿੰਘ, ਸਰਪੰਚ ਅੰਮ੍ਰਿਤ ਕੌਰ, ਗੁਰਪ੍ਰਤਾਪ ਸਿੰਘ, ਅੰਮ੍ਰਿਤਪਾਲ ਸਿੰਘ, ਅਜਮੇਰ ਸਿੰਘ, ਅਸ਼ੋਕੀ ਰਾਮ, ਦਰਸ਼ਨ ਸਿੰਘ, ਗੁਰਵਿੰਦਰ ਸਿੰਘ, ਅਮਰੀਕ ਸਿੰਘ, ਨਿਸ਼ਾਂਤ ਸਿੰਘ ਅਤੇ ਸੁਖਵਿੰਦਰ ਸਿੰਘ ਸਮੇਤ ਖੇਤੀਬਾੜੀ ਵਿਭਾਗ ਦੇ ਹੋਰ ਅਧਿਕਾਰੀ ਵੀ ਮੌਜੂਦ ਸਨ।

ਖੇਡਾਂ ਵਤਨ ਪੰਜਾਬ ਦੀਆਂ 2026- ਪਟਿਆਲਾ ਵਿਖੇ ਰਾਜ ਪੱਧਰੀ ਲਾਅਨ ਟੈਨਿਸ ਅਤੇ ਵਾਲੀਬਾਲ ਸਮੈਸ਼ਿੰਗ ਵਿੱਚ ਅੱਜ ਛੇਵੇਂ ਦਿਨ ਦੀਆਂ ਖੇਡਾਂ ਕਰਵਾਈਆਂ ਗਈਆਂ



ਪਟਿਆਲਾ, 25 ਨਵੰਬਰ
-ਕੌਮੀ ਪੱਤ੍ਰਿਕਾ ਬਿਊਰੋ-

ਖੇਡਾਂ ਵਤਨ ਪੰਜਾਬ ਦੀਆਂ 2026 ਸਬੰਧੀ ਜਾਣਕਾਰੀ ਦਿੰਦਿਆਂ ਜਿਲ੍ਹਾ ਖੇਡ ਅਫਸਰ, ਨਵਜੋਤ ਸਿੰਘ ਧਾਲੀਵਾਲ ਨੇ ਦੱਸਿਆ ਕਿ ਇਹ ਖੇਡ ਮੁਕਾਬਲੇ ਵੱਖ-ਵੱਖ ਉਮਰ ਵਰਗਾਂ ਵਿੱਚ ਕਰਵਾਏ ਜਾ ਰਹੇ ਹਨ, ਜਿਹਨਾਂ ਵਿੱਚ ਪੰਜਾਬ ਦੇ ਵੱਖ-ਵੱਖ ਜਿਲ੍ਹਿਆਂ ਤੋਂ ਖਿਡਾਰੀ ਉਤਸ਼ਾਹ ਨਾਲ ਭਾਗ ਲੈ ਰਹੇ ਹਨ।

ਉਹਨਾਂ ਦੱਸਿਆ ਕਿ ਇਹਨਾਂ ਖੇਡਾਂ ਵਿੱਚ ਸ੍ਰ. ਰਣਬੀਰ ਸਿੰਘ ਭੰਗੂ ਜੁਆਇੰਟ ਡਾਇਰੈਕਟਰ ਖੇਡ ਵਿਭਾਗ ਪੰਜਾਬ ਨੇ ਮੁੱਖ ਮਹਿਮਾਨ ਦੇ ਤੌਰ ਤੇ ਸ਼ਿਰਕਤ ਕੀਤੀ।

ਲਾਅਨ ਟੈਨਿਸ ਖੇਡ ਵਿਅਕਤੀਗਤ ਈਵੈਂਟ ਉਮਰ ਵਰਗ 31-40 ਮੈਨ ਵਿੱਚ ਅਨੁਰਾਗ ਅੰਮ੍ਰਿਤਸਰ ਨੇ ਪਹਿਲਾ ਸਥਾਨ ਅਤੇ ਹਰਪ੍ਰੀਤ ਕੌਰ ਲੁਧਿਆਣਾ ਨੇ ਦੂਸਰਾ ਸਥਾਨ ਹਾਸਲ ਕੀਤਾ। ਇਸੇ ਤਰ੍ਹਾਂ ਵਿਅਕਤੀਗਤ ਈਵੈਂਟ ਉਮਰ ਵਰਗ 31-40 ਵੂਮੈਨ ਵਿੱਚ ਰਿਚਾ ਲੁਧਿਆਣਾ ਨੇ ਪਹਿਲਾ ਸਥਾਨ, ਹਰਪ੍ਰੀਤ ਲੁਧਿਆਣਾ ਨੇ ਦੂਸਰਾ ਸਥਾਨ ਅਤੇ ਮੀਨੂੰ ਸ਼ਰਮਾ ਪਟਿਆਲਾ ਨੇ ਤੀਸਰਾ ਸਥਾਨ ਹਾਸਲ ਕੀਤਾ।

ਵਾਲੀਬਾਲ ਸਮੈਸ਼ਿੰਗ ਲੜਕੀਆਂ ਅੰਡਰ-17 ਵਿੱਚ ਮਾਨਸਾ ਦੀ ਟੀਮ ਨੇ ਰੂਪਨਗਰ ਦੀ ਟੀਮ ਨੂੰ, ਮੋਗਾ ਦੀ ਟੀਮ ਨੇ ਫਤਿਹਗੜ੍ਹ ਸਾਹਿਬ ਦੀ ਟੀਮ ਨੂੰ, ਲੁਧਿਆਣਾ ਦੀ ਟੀਮ ਨੇ ਜਲੰਧਰ ਦੀ ਟੀਮ ਨੂੰ, ਮੁਕਤਸਰ ਸਾਹਿਬ ਦੀ ਟੀਮ ਨੇ ਕਪੂਰਥਲਾ ਦੀ ਟੀਮ ਨੂੰ, ਮਲੇਰਕੋਟਲਾ ਦੀ ਟੀਮ ਨੇ ਫਰੀਦਕੋਟ ਦੀ ਟੀਮ ਨੂੰ, ਹੁਸ਼ਿਆਰਪੁਰ ਦੀ ਟੀਮ ਨੇ ਬਰਨਾਲਾ ਦੀ ਟੀਮ ਨੂੰ, ਬਠਿੰਡਾ ਦੀ ਟੀਮ ਨੇ ਅੰਮ੍ਰਿਤਸਰ ਦੀ ਟੀਮ ਨੂੰ, ਤਰਤਾਰਨ ਦੀ ਟੀਮ ਨੇ ਮਾਨਸਾ ਦੀ ਟੀਮ ਨੂੰ, ਲੁਧਿਆਣਾ ਦੀ ਟੀਮ ਨੇ ਸੰਗਰੂਰ ਦੀ ਟੀਮ ਨੂੰ, ਮੋਗਾ ਦੀ ਟੀਮ ਨੇ ਗੁਰਦਾਸਪੁਰ ਦੀ ਟੀਮ ਨੂੰ ਹਰਾ ਕੇ ਸ਼ਾਨਦਾਰ ਜਿੱਤ ਹਾਸਲ ਕੀਤੀ। ਅੰਡਰ-21 ਲੜਕੀਆਂ ਵਿੱਚ ਮੁਕਤਸਰ ਸਾਹਿਬ ਦੀ ਟੀਮ ਨੇ ਫਰੀਦਕੋਟ ਦੀ ਟੀਮ ਨੂੰ ਅਤੇ ਲੁਧਿਆਣਾ ਦੀ ਟੀਮ ਨੇ ਪਟਿਆਲਾ ਦੀ ਟੀਮ ਨੂੰ ਹਰਾਇਆ। ਅੰਡਰ-14 ਲੜਕੀਆਂ ਵਿੱਚ ਸ੍ਰੀ ਮੁਕਤਸਰ ਸਾਹਿਬ ਦੀ ਟੀਮ ਨੇ ਅੰਮ੍ਰਿਤਸਰ ਦੀ ਟੀਮ ਨੂੰ ਅਤੇ ਬਠਿੰਡਾ ਦੀ ਟੀਮ ਨੇ ਹੁਸ਼ਿਆਰਪੁਰ ਦੀ ਟੀਮ ਨੂੰ ਹਰਾਇਆ।

70ਵੀਆਂ ਨੈਸ਼ਨਲ ਸਕੂਲ ਖੇਡਾਂ ਵਿੱਚ ਮੇਜ਼ਬਾਨ ਚੰਡੀਗੜ੍ਹ ਦਾ ਸ਼ਾਨਦਾਰ ਪ੍ਰਦਰਸ਼ਨ

ਸੌਫਟਬਾਲ ਵਿੱਚ ਲੜਕਿਆਂ ਅਤੇ ਲੜਕੀਆਂ ਦੋਨਾਂ ਵਰਗਾਂ ਦੇ ਖਿਤਾਬ ਜਿੱਤੇ, 17 ਰਾਜਾਂ ਅਤੇ ਕੇਂਦਰ ਸ਼ਾਸਿਤ ਪ੍ਰਦੇਸ਼ਾਂ ਦੀਆਂ 34 ਟੀਮਾਂ ਨੇ ਹਿੱਸਾ

ਸੰਵਿਧਾਨ ਸਰਵਉੱਚ ਹੈ, ਨਿਆਂ ਹਰ ਕਿਸੇ ਦਾ ਅਧਿਕਾਰ ਹੈ: ਜਿਊਡੀਸ਼ੀਅਲ ਕੌਂਸਲ

ਕੌਮੀ ਪਤ੍ਰਿਕਾ

ਨਵੀਂ ਦਿੱਲੀ (ਨਿਊਜ਼ ਵਾਰਤਾ): ਜਿਊਡੀਸ਼ੀਅਲ ਕੌਂਸਲ ਨੇ ਹਰ ਨਾਗਰਿਕ ਲਈ ਸਮਾਨ ਅਤੇ ਨਿਰਪੱਖ ਨਿਆਂ ਯਕੀਨੀ ਬਣਾਉਣ ਵਾਸਤੇ ਨਿਆਂ ਪ੍ਰਦਾਨ ਕਰਨ ਵਾਲੀ ਪ੍ਰਣਾਲੀ ਵਿੱਚ ਵਿਆਪਕ ਅਤੇ ਸਮਾਂਬੱਧ ਸੁਧਾਰਾਂ ਦੀ ਮੰਗ ਕੀਤੀ ਹੈ। ਇਸ ਦੇ ਨਾਲ ਹੀ ਸੰਸਥਾਗਤ ਪਾਰਦਰਸ਼ਤਾ, ਇਮਾਨਦਾਰੀ ਅਤੇ ਜਵਾਬਦੇਹੀ ਨੂੰ ਮਜ਼ਬੂਤ ਕਰਨ ਦੀ ਲੋੜ 'ਤੇ ਜ਼ੋਰ ਦਿੱਤਾ ਹੈ। ਸੰਵਿਧਾਨ ਦਿਵਸ ਦੀ ਪੂਰਵ ਸੰਧਿਆ 'ਤੇ ਜਿਊਡੀਸ਼ੀਅਲ ਕੌਂਸਲ ਨੇ ਦੇਸ਼ ਵਾਸੀਆਂ ਨੂੰ ਨਿਆਂ, ਆਜ਼ਾਦੀ, ਸਮਾਨਤਾ ਅਤੇ ਭਾਈਚਾਰੇ ਵਰਗੇ ਸੰਵਿਧਾਨਕ ਮੁੱਲਾਂ ਪ੍ਰਤੀ ਆਪਣੀ ਵਚਨਬੱਧਤਾ ਮੁੜ ਦੁਹਰਾਉਣ ਦਾ ਸੱਦਾ ਦਿੱਤਾ। ਭਾਰਤ ਦਾ ਸੰਵਿਧਾਨ ਲੋਕਤੰਤਰ ਦੀ ਨੀਂਹ ਅਤੇ ਨਾਗਰਿਕਾਂ ਦੇ ਮੌਲਿਕ ਅਧਿਕਾਰਾਂ ਦਾ ਰਖਵਾਲਾ ਹੈ। ਇਸ ਦੀ ਅਸਲ ਤਾਕਤ ਉਦੋਂ ਹੀ ਪ੍ਰਗਟ ਹੁੰਦੀ ਹੈ, ਜਦੋਂ ਇਸ ਦੇ ਆਦਰਸ਼ਾਂ ਨੂੰ ਹਰ ਸੰਸਥਾ, ਪ੍ਰਸ਼ਾਸਨਿਕ ਫ਼ੈਸਲਿਆਂ ਅਤੇ ਨਿਆਂਇਕ ਪ੍ਰਕਿਰਿਆਵਾਂ ਵਿੱਚ ਪ੍ਰਭਾਵਸ਼ਾਲੀ ਢੰਗ ਨਾਲ ਲਾਗੂ ਕੀਤਾ ਜਾਂਦਾ ਹੈ। ਜਿਊਡੀਸ਼ੀਅਲ ਕੌਂਸਲ ਨੇ ਨਿਆਂ ਪ੍ਰਣਾਲੀ ਸਾਹਮਣੇ ਆ ਰਹੀਆਂ ਚੁਣੌਤੀਆਂ 'ਤੇ ਚਿੰਤਾ ਪ੍ਰਗਟਾਈ। ਮਾਮਲਿਆਂ ਦਾ ਲੰਬੇ ਸਮੇਂ ਤੱਕ ਲੰਬਿਤ ਰਹਿਣਾ, ਅਦਾਲਤਾਂ 'ਤੇ ਵਧਦਾ ਬੋਝ, ਪ੍ਰਕਿਰਿਆਤਮਕ ਜਟਿਲਤਾਵਾਂ ਅਤੇ ਪਾਰਦਰਸ਼ਤਾ ਦੀ ਘਾਟ ਆਮ ਨਾਗਰਿਕਾਂ ਲਈ ਸਮੇਂ ਸਿਰ ਨਿਆਂ ਪ੍ਰਾਪਤ ਕਰਨਾ ਮੁਸ਼ਕਲ ਬਣਾਉਂਦੀਆਂ ਹਨ। ਨਿਆਂ ਪ੍ਰਣਾਲੀ ਦਾ ਉਦੇਸ਼ ਨਾਗਰਿਕਾਂ ਦੇ ਅਧਿਕਾਰਾਂ ਦੀ ਰੱਖਿਆ ਕਰਨਾ ਹੈ, ਨਾ ਕਿ ਦੇਰੀ ਅਤੇ ਜਟਿਲਤਾਵਾਂ ਕਾਰਨ ਉਨ੍ਹਾਂ ਨੂੰ ਬੇਵੱਸ ਛੱਡਣਾ। ਹਰ ਵਿਅਕਤੀ ਨੂੰ ਉਸ ਦੀ ਆਰਥਿਕ ਸਥਿਤੀ, ਅਹੁਦੇ, ਪ੍ਰਸਿੱਧੀ ਜਾਂ ਪ੍ਰਭਾਵ ਤੋਂ ਬਿਨਾਂ ਕਾਨੂੰਨ ਦੀ ਬਰਾਬਰ ਸੁਰੱਖਿਆ ਮਿਲਣੀ ਚਾਹੀਦੀ ਹੈ। ਜਿਊਡੀਸ਼ੀਅਲ ਕੌਂਸਲ ਦੇ ਚੇਅਰਮੈਨ ਸ੍ਰੀ ਰਾਜੀਵ ਅਗਨੀਹੋਤਰੀ ਨੇ ਕਿਹਾ, ਭਾਰਤ ਦਾ ਸੰਵਿਧਾਨ ਸਿਰਫ਼ ਕਿਤਾਬਾਂ, ਅਦਾਲਤਾਂ ਅਤੇ ਰਸਮੀ ਭਾਸ਼ਣਾਂ ਤੱਕ ਸੀਮਤ ਨਹੀਂ ਰਹਿਣਾ ਚਾਹੀਦਾ। ਇਸ ਦੀ ਭਾਵਨਾ ਹਰ ਸੰਸਥਾ ਅਤੇ



ਹਰ ਫ਼ੈਸਲੇ ਵਿੱਚ ਦਿਖਾਈ ਦੇਣੀ ਚਾਹੀਦੀ ਹੈ। ਲੋਕ ਅਜਿਹੀ ਪ੍ਰਣਾਲੀ ਦੇ ਹੱਕਦਾਰ ਹਨ ਜੋ ਉਨ੍ਹਾਂ ਦੇ ਅਧਿਕਾਰਾਂ ਦੀ ਰੱਖਿਆ ਕਰੇ, ਨਾ ਕਿ ਉਨ੍ਹਾਂ ਨੂੰ ਨਿਆਂ ਪ੍ਰਾਪਤ ਕਰਨ ਲਈ ਬੇਅੰਤ ਸੰਘਰਸ਼ ਕਰਨ ਵਾਸਤੇ ਮਜਬੂਰ ਕਰੇ। ਉਨ੍ਹਾਂ ਅੱਗੇ ਕਿਹਾ, ਨਿਆਂ ਮਿਲਣ ਵਿੱਚ ਹੋਣ ਵਾਲੀ ਦੇਰੀ ਨਾਗਰਿਕਾਂ ਨੂੰ ਉਨ੍ਹਾਂ ਦੇ ਸੰਵਿਧਾਨਕ ਅਧਿਕਾਰਾਂ ਦੇ ਅਸਲ ਲਾਭ ਤੋਂ ਵਾਂਝਾ ਕਰ ਸਕਦੀ ਹੈ। ਹੁਣ ਠੋਸ ਸੁਧਾਰਾਂ, ਸੰਸਥਾਗਤ ਪਾਰਦਰਸ਼ਤਾ ਅਤੇ ਜਵਾਬਦੇਹੀ ਨੂੰ ਯਕੀਨੀ ਬਣਾਉਣ ਦਾ ਸਮਾਂ ਆ ਗਿਆ ਹੈ। ਸੰਸਥਾਵਾਂ ਵਿੱਚ ਲੋਕਾਂ ਦਾ ਭਰੋਸਾ ਕਾਇਮ ਰੱਖਣਾ ਬੇਹੱਦ ਜ਼ਰੂਰੀ ਹੈ। ਨਿਆਂਇਕ ਸੁਤੰਤਰਤਾ ਅਤੇ ਜਵਾਬਦੇਹੀ ਬਾਰੇ ਗੱਲ ਕਰਦਿਆਂ ਚੇਅਰਮੈਨ ਨੇ ਕਿਹਾ, ਨਿਆਂਇਕ ਸੁਤੰਤਰਤਾ ਲੋਕਤੰਤਰ ਲਈ ਬਹੁਤ ਜ਼ਰੂਰੀ ਹੈ, ਪਰ ਇਸ ਦਾ ਅਰਥ ਜਵਾਬਦੇਹੀ ਤੋਂ ਛੋਟ ਨਹੀਂ ਹੈ। ਨਿਰਪੱਖਤਾ, ਇਮਾਨਦਾਰੀ ਅਤੇ ਜ਼ਿੰਮੇਵਾਰੀ ਸੰਸਥਾਵਾਂ ਦੀ ਮਰਿਆਦਾ ਵਧਾਉਂਦੀਆਂ ਹਨ। ਜਵਾਬਦੇਹੀ ਸੰਸਥਾਵਾਂ ਨੂੰ ਕਮਜ਼ੋਰ ਨਹੀਂ ਕਰਦੀ, ਸਗੋਂ ਉਨ੍ਹਾਂ ਨੂੰ ਹੋਰ ਮਜ਼ਬੂਤ ਬਣਾਉਂਦੀ ਹੈ। ਉਨ੍ਹਾਂ ਜ਼ੋਰ ਦੇ ਕੇ ਕਿਹਾ ਕਿ ਕੋਈ ਵੀ ਅਹੁਦਾ ਜਾਂ ਜਨਤਕ ਪਦ ਕਾਨੂੰਨ ਤੋਂ ਉੱਪਰ ਨਹੀਂ ਹੋ ਸਕਦਾ। ਉਨ੍ਹਾਂ ਅੱਗੇ ਕਿਹਾ, ਇੱਕ ਆਮ ਨਾਗਰਿਕ ਨੂੰ ਵੀ ਕਾਨੂੰਨ ਦੇ ਸਾਹਮਣੇ ਉਹੀ ਸਨਮਾਨ ਅਤੇ ਬਰਾਬਰੀ ਮਿਲਣੀ ਚਾਹੀਦੀ ਹੈ, ਜੋ ਕਿਸੇ ਸਭ ਤੋਂ ਪ੍ਰਭਾਵਸ਼ਾਲੀ ਵਿਅਕਤੀ ਨੂੰ ਪ੍ਰਾਪਤ ਹੈ। ਜੇਕਰ ਨਿਆਂ ਸਿਰਫ਼ ਉਨ੍ਹਾਂ ਲੋਕਾਂ ਤੱਕ ਸੀਮਤ ਹੋ ਜਾਵੇ ਜਿਨ੍ਹਾਂ ਕੋਲ ਦੌਲਤ, ਸੰਪਰਕ ਜਾਂ ਪ੍ਰਭਾਵ ਹੈ, ਤਾਂ ਸਮਾਨਤਾ ਦਾ ਸੰਵਿਧਾਨਕ ਵਾਅਦਾ ਆਪਣਾ ਅਰਥ ਗੁਆ ਬੈਠੇਗਾ। ਜਿਊਡੀਸ਼ੀਅਲ ਕੌਂਸਲ ਨੇ ਨਿਆਂ ਪ੍ਰਣਾਲੀ ਨੂੰ ਮਜ਼ਬੂਤ ਬਣਾਉਣ ਲਈ ਠੋਸ ਅਤੇ ਸਮਾਂਬੱਧ ਸੁਧਾਰਾਂ ਦੀ ਵਕਾਲਤ ਕੀਤੀ। ਇਨ੍ਹਾਂ ਵਿੱਚ ਲੰਬਿਤ ਮਾਮਲਿਆਂ ਦਾ ਜਲਦੀ ਨਿਪਟਾਰਾ, ਬੇਲੋੜੀਆਂ ਦੇਰੀਆਂ ਨੂੰ ਘਟਾਉਣਾ, ਨਿਆਂਇਕ ਅਤੇ ਪ੍ਰਸ਼ਾਸਨਿਕ ਪ੍ਰਕਿਰਿਆਵਾਂ ਵਿੱਚ ਪਾਰਦਰਸ਼ਤਾ ਵਧਾਉਣਾ, ਪ੍ਰਭਾਵਸ਼ਾਲੀ ਸ਼ਿਕਾਇਤ ਨਿਵਾਰਣ ਪ੍ਰਣਾਲੀ ਵਿਕਸਿਤ ਕਰਨਾ ਅਤੇ ਢੁਕਵੇਂ ਸੰਸਥਾਗਤ ਜਵਾਬਦੇਹੀ ਢਾਂਚੇ ਸਥਾਪਤ ਕਰਨਾ ਸ਼ਾਮਲ ਹੈ। ਸਰੋਤਾਂ ਦੀ ਬਿਹਤਰ ਵਰਤੋਂ ਅਤੇ ਪ੍ਰਕਿਰਿਆਵਾਂ ਨੂੰ ਸਰਲ ਬਣਾਉਣ ਨਾਲ ਵੀ ਨਿਆਂ ਤੱਕ ਪਹੁੰਚ ਵਿੱਚ ਸੁਧਾਰ ਹੋ ਸਕਦਾ ਹੈ। ਜਿਊਡੀਸ਼ੀਅਲ ਕੌਂਸਲ ਨੇ ਕਿਹਾ ਕਿ ਨਿਆਂ ਸਸਤਾ, ਸੁਲਭ ਅਤੇ ਸਮੇਂ ਸਿਰ ਮਿਲਣ ਵਾਲਾ ਹੋਣਾ ਚਾਹੀਦਾ ਹੈ, ਖ਼ਾਸ ਕਰਕੇ ਸਮਾਜ ਦੇ ਗਰੀਬ ਅਤੇ ਕਮਜ਼ੋਰ ਵਰਗਾਂ ਲਈ। ਲੋੜਵੰਦ ਲੋਕਾਂ ਨੂੰ ਪ੍ਰਭਾਵਸ਼ਾਲੀ ਕਾਨੂੰਨੀ ਸਹਾਇਤਾ ਮਿਲਣੀ ਚਾਹੀਦੀ ਹੈ ਅਤੇ ਉਨ੍ਹਾਂ ਦੇ ਮੌਲਿਕ ਅਧਿਕਾਰਾਂ ਦੇ ਨਾਲ-ਨਾਲ ਕਾਨੂੰਨ ਅਨੁਸਾਰ ਬਣਦੀ ਪ੍ਰਕਿਰਿਆ ਦੀ ਵੀ ਰੱਖਿਆ ਹੋਣੀ ਚਾਹੀਦੀ ਹੈ। ਭ੍ਰਿਸ਼ਟਾਚਾਰ, ਪੱਖਪਾਤ ਅਤੇ ਅਧਿਕਾਰਾਂ ਦੀ ਦੁਰਵਰਤੋਂ ਪ੍ਰਤੀ ਜ਼ੀਰੋ ਟਾਲਰੈਂਸ ਹੋਣੀ ਚਾਹੀਦੀ ਹੈ। ਦੁਰਵਿਹਾਰ ਦੇ ਦੋਸ਼ਾਂ ਦੀ ਜਾਂਚ ਨਿਰਪੱਖ, ਸੁਤੰਤਰ ਅਤੇ ਕਾਨੂੰਨ ਦੁਆਰਾ ਨਿਰਧਾਰਤ ਪ੍ਰਕਿਰਿਆ ਅਨੁਸਾਰ ਹੋਣੀ ਚਾਹੀਦੀ ਹੈ। ਜਿਊਡੀਸ਼ੀਅਲ ਕੌਂਸਲ ਨੇ ਸਪੱਸ਼ਟ ਕੀਤਾ ਕਿ ਨਿਆਂਪਾਲਿਕਾ ਦੀ ਸੁਤੰਤਰਤਾ ਦੀ ਹਰ ਹਾਲਤ ਵਿੱਚ ਰੱਖਿਆ ਕੀਤੀ ਜਾਣੀ ਚਾਹੀਦੀ ਹੈ। ਹਾਲਾਂਕਿ, ਨਿਆਂਇਕ ਸੁਤੰਤਰਤਾ ਨੂੰ ਸੰਸਥਾਗਤ ਜਵਾਬਦੇਹੀ ਤੋਂ ਛੋਟ ਵਜੋਂ ਨਹੀਂ ਸਮਝਿਆ ਜਾਣਾ ਚਾਹੀਦਾ ਅਤੇ ਨਾ ਹੀ ਜਵਾਬਦੇਹੀ ਦੇ ਨਾਂ 'ਤੇ ਨਿਆਂਇਕ ਸੁਤੰਤਰਤਾ ਨੂੰ ਕਮਜ਼ੋਰ ਕੀਤਾ ਜਾਣਾ ਚਾਹੀਦਾ ਹੈ। ਇਨ੍ਹਾਂ ਦੋਵਾਂ ਸੰਵਿਧਾਨਕ ਸਿਧਾਂਤਾਂ ਵਿਚਕਾਰ ਸੰਤੁਲਨ ਬਣਾਈ ਰੱਖਣਾ ਲੋਕਤੰਤਰ ਅਤੇ ਨਿਆਂਪਾਲਿਕਾ ਦੀ ਭਰੋਸੇਯੋਗਤਾ ਲਈ ਬੇਹੱਦ ਜ਼ਰੂਰੀ ਹੈ। ਕਿਸੇ ਵੀ ਦੋਸ਼ 'ਤੇ ਕਾਰਵਾਈ ਨਿਰਪੱਖ ਜਾਂਚ ਅਤੇ ਕਾਨੂੰਨ ਦੇ ਰਾਜ ਦੇ ਆਧਾਰ 'ਤੇ ਹੋਣੀ ਚਾਹੀਦੀ ਹੈ। ਆਪਣੇ ਸੰਦੇਸ਼ ਦੀ ਸਮਾਪਤੀ ਕਰਦਿਆਂ ਜਿਊਡੀਸ਼ੀਅਲ ਕੌਂਸਲ ਦੇ ਚੇਅਰਮੈਨ ਸ੍ਰੀ ਰਾਜੀਵ ਅਗਨੀਹੋਤਰੀ ਨੇ ਕਿਹਾ, ਆਓ, ਇਸ ਸੰਵਿਧਾਨ ਦਿਵਸ ਨੂੰ ਅਨਿਆਂ ਦੇ ਵਿਰੁੱਧ ਖੜ੍ਹੇ ਹੋਣ, ਭ੍ਰਿਸ਼ਟਾਚਾਰ ਨੂੰ ਚੁਣੌਤੀ ਦੇਣ, ਜਵਾਬਦੇਹੀ ਯਕੀਨੀ ਬਣਾਉਣ ਅਤੇ ਹਰ ਭਾਰਤੀ ਦੇ ਅਧਿਕਾਰਾਂ ਦੀ ਰੱਖਿਆ ਕਰਨ ਦੇ ਸੰਕਲਪ ਦਾ ਮੌਕਾ ਬਣਾਈਏ। ਸਾਨੂੰ ਅਜਿਹਾ ਲੋਕਤੰਤਰ ਚਾਹੀਦਾ ਹੈ ਜਿਸ ਵਿੱਚ ਹਰ ਨਾਗਰਿਕ ਆਪਣੇ ਰੋਜ਼ਾਨਾ ਜੀਵਨ ਵਿੱਚ ਨਿਆਂ ਦਾ ਅਨੁਭਵ ਕਰ ਸਕੇ। ਸਾਡੀ ਮੰਗ ਸਪੱਸ਼ਟ ਹੈ—ਨਾ ਚੋਣਵਾਂ ਨਿਆਂ, ਨਾ ਸੰਸਥਾਗਤ ਦੰਡਮੁਕਤੀ ਅਤੇ ਨਾ ਹੀ ਸੰਵਿਧਾਨ ਨਾਲ ਕੋਈ ਸਮਝੌਤਾ। ਡਾ. ਬੀ. ਆਰ. ਅੰਬੇਡਕਰ ਅਤੇ ਸੰਵਿਧਾਨ ਦੇ ਨਿਰਮਾਤਾਵਾਂ ਨੂੰ ਸੱਚੀ ਸ਼ਰਧਾਂਜਲੀ ਉਦੋਂ ਹੀ ਦਿੱਤੀ ਜਾਵੇਗੀ, ਜਦੋਂ ਇਸ ਦੇਸ਼ ਦਾ ਸਭ ਤੋਂ ਕਮਜ਼ੋਰ ਨਾਗਰਿਕ ਵੀ ਪੂਰੇ ਵਿਸ਼ਵਾਸ ਨਾਲ ਕਹਿ ਸਕੇ ਕਿ ਕਾਨੂੰਨ ਉਸ ਦੀ ਰੱਖਿਆ ਕਰੇਗਾ ਅਤੇ ਉਸ ਨੂੰ ਨਿਆਂ ਤੋਂ ਵਾਂਝਾ ਨਹੀਂ ਰੱਖਿਆ ਜਾਵੇਗਾ।

ਅਡਾਨੀ ਏਅਰਪੋਰਟ ਹੋਲਡਿੰਗਜ਼ ਨੇ ਅੱਠ ਹਵਾਈ ਅੱਡਿਆਂ 'ਤੇ ਸ਼ੁਰੂ ਕੀਤਾ 'ਅਡਾਨੀ ਰਿਵਾਰਡਜ਼' ਮੈਂਬਰਸ਼ਿਪ ਪ੍ਰੋਗਰਾਮ

ਜੈਪੁਰ 26 ਨਵੰਬਰ। ਅਡਾਨੀ ਏਅਰਪੋਰਟ ਹੋਲਡਿੰਗਜ਼ ਲਿਮਟਿਡ (ਏਏਐਚਐਲ) ਨੇ ਮੁੰਬਈ, ਨਵੀਂ ਮੁੰਬਈ ਅਤੇ ਜੈਪੁਰ ਸਮੇਤ ਕੰਪਨੀ ਦੁਆਰਾ ਸੰਚਾਲਿਤ ਅੱਠ ਹਵਾਈ ਅੱਡਿਆਂ 'ਤੇ 'ਅਡਾਨੀ ਰਿਵਾਰਡਜ਼' ਮੈਂਬਰਸ਼ਿਪ ਪ੍ਰੋਗਰਾਮ ਸ਼ੁਰੂ ਕੀਤਾ ਹੈ। ਇਸ ਪ੍ਰੋਗਰਾਮ ਤਹਿਤ, ਯਾਤਰੀਆਂ ਨੂੰ ਸਾਲਾਨਾ 65,000 ਰੁਪਏ ਤੱਕ ਦੇ ਲਾਭ ਪ੍ਰਾਪਤ ਹੋਣਗੇ। ਹਵਾਈ ਅੱਡਾ ਪ੍ਰਸ਼ਾਸਨ ਅਨੁਸਾਰ ਅਡਾਨੀ ਏਅਰਪੋਰਟ ਹੋਲਡਿੰਗਜ਼ ਲਿਮਟਿਡ ਨੇ ਯਾਤਰੀਆਂ ਨੂੰ ਇਹ ਲਾਭ ਪ੍ਰਦਾਨ ਕਰਨ ਲਈ ਜੈਪੁਰ ਸਮੇਤ ਦੇਸ਼ ਭਰ ਦੇ ਅੱਠ ਹਵਾਈ ਅੱਡਿਆਂ 'ਤੇ ਇੱਕ ਨਵਾਂ ਮੈਂਬਰਸ਼ਿਪ ਪ੍ਰੋਗਰਾਮ, 'ਅਡਾਨੀ ਰਿਵਾਰਡਜ਼' ਸ਼ੁਰੂ ਕੀਤਾ ਹੈ। ਅਡਾਨੀ ਵਨ ਐਪ ਨਾਲ ਏਕੀਕ੍ਰਿਤ, ਇਹ ਪ੍ਰੋਗਰਾਮ ਮੈਂਬਰਸ਼ਿਪ ਪੱਧਰ ਦੇ ਆਧਾਰ 'ਤੇ ਖਰੀਦਦਾਰੀ ਅਤੇ ਖਾਣਾ ਖਾਣ, ਮੁਫਤ ਲਾਉਂਜ ਪਹੁੰਚ, ਤਰਜੀਹੀ ਸੁਰੱਖਿਆ ਜਾਂਚਾਂ, ਪਾਰਕਿੰਗ ਅਤੇ



ਵਿਸ਼ੇਸ਼ ਹਵਾਈ ਅੱਡਾ ਸਹਾਇਤਾ 'ਤੇ ਛੋਟ ਦੀ ਪੇਸ਼ਕਸ਼ ਕਰਦਾ ਹੈ। ਕੰਪਨੀ ਨੇ ਇੱਕ ਬਿਆਨ ਵਿੱਚ ਕਿਹਾ ਕਿ ਇਹ ਲਾਭ ਅਹਿਮਦਾਬਾਦ, ਲਖਨਊ, ਗੁਹਾਟੀ, ਮੰਗਲੁਰੂ ਅਤੇ ਤਿਰੂਵਨੰਤਪੁਰਮ ਦੇ ਹਵਾਈ ਅੱਡਿਆਂ 'ਤੇ ਵੀ ਉਪਲਬਧ ਹੋਣਗੇ। ਏਏਐਚਐਲ ਦੇ ਸੀਈਓ ਅਰੁਣ ਬਾਂਸਲ ਨੇ ਕਿਹਾ ਕਿ ਪਹਿਲਾਂ ਦੇ ਪ੍ਰੋਗਰਾਮ ਪ੍ਰਤੀ ਹੁੰਗਾਰਾ ਦਰਸਾਉਂਦਾ ਹੈ ਕਿ ਯਾਤਰੀ ਹੁਣ ਹਵਾਈ ਯਾਤਰਾ ਤੋਂ ਇਲਾਵਾ ਹਵਾਈ ਅੱਡਿਆਂ 'ਤੇ ਦਿੱਤੀਆਂ ਜਾਣ ਵਾਲੀਆਂ ਸੇਵਾਵਾਂ ਵਿੱਚ ਵੱਧ ਰਹੀ ਦਿਲਚਸਪੀ ਰੱਖਦੇ ਹਨ। ਅਡਾਨੀ ਰਿਵਾਰਡਸ 1.0 ਦੇ ਤਹਿਤ, ਅਸੀਂ 70 ਲੱਖ ਯਾਤਰੀਆਂ ਨੂੰ ਸਬਸਕ੍ਰਾਈਬ ਕੀਤਾ। ਉਸਨੇ ਕਿਹਾ ਇਹ ਦਰਸਾਉਂਦਾ ਹੈ ਕਿ ਹਵਾਈ ਅੱਡਿਆਂ ਨਾਲ ਵਧੇਰੇ ਜੁੜੇ ਸਬੰਧਾਂ ਦੀ ਮੰਗ ਹੈ। ਬਾਂਸਲ ਨੇ ਕਿਹਾ ਕਿ ਅੱਪਗ੍ਰੇਡ ਕੀਤਾ ਪ੍ਰੋਗਰਾਮ ਇੱਕ ਪਲੇਟਫਾਰਮ 'ਤੇ ਯਾਤਰਾ, ਪ੍ਰਚੂਨ ਖਰੀਦਦਾਰੀ, ਖਾਣਾ ਖਾਣ ਅਤੇ ਪ੍ਰਾਹੁਣਚਾਰੀ ਸੇਵਾਵਾਂ ਨਾਲ ਸਬੰਧਤ ਲਾਭ ਪ੍ਰਦਾਨ ਕਰੇਗਾ।

ਮੋਗਾ ਦੇ ਉੱਘੇ ਆਗੂ ਨਵਦੀਪ ਸਿੰਘ ਸੰਘਾ ਭਾਜਪਾ 'ਚ ਸ਼ਾਮਲ, ਬਦਲਣਗੇ ਸਿਆਸੀ ਸਮੀਕਰਣ

ਮੋਗਾ 26 ਨਵੰਬਰ। ਪੰਜਾਬ ਅੰਦਰ ਵਿਧਾਨ ਸਭਾ ਚੋਣਾਂ ਤੋਂ ਪਹਿਲਾਂ ਸਿਆਸੀ ਸਰਗਰਮੀਆਂ ਤੇਜ਼ ਹੋ ਗਈਆਂ ਹਨ। ਇਸੇ ਦੌਰਾਨ ਮੋਗਾ ਵਿਧਾਨ ਸਭਾ ਹਲਕੇ ਤੋਂ ਸਾਲ 2022 ਦੀਆਂ ਚੋਣਾਂ ਲੜ ਚੁੱਕੇ ਪ੍ਰਮੁੱਖ ਆਗੂ ਨਵਦੀਪ ਸਿੰਘ ਸੰਘਾ ਨੇ ਭਾਰਤੀ ਜਨਤਾ ਪਾਰਟੀ ਦਾ ਪੱਲਾ ਫੜ ਲਿਆ ਹੈ। ਉਨ੍ਹਾਂ ਦੇ ਭਾਜਪਾ ਵਿਚ ਸ਼ਾਮਲ ਹੋਣ ਨੂੰ ਮੋਗਾ ਦੀ ਸਿਆਸਤ ਵਿਚ ਇਕ ਵੱਡੇ ਸਿਆਸੀ ਘਟਨਾਕ੍ਰਮ ਵਜੋਂ ਦੇਖਿਆ ਜਾ ਰਿਹਾ ਹੈ। ਜਾਣਕਾਰੀ ਅਨੁਸਾਰ ਹਰਿਆਣਾ ਦੇ ਮੁੱਖ ਮੰਤਰੀ ਨਾਇਬ ਸਿੰਘ ਸੈਣੀ ਅਤੇ ਪੰਜਾਬ ਭਾਜਪਾ ਦੇ ਸੂਬਾ ਪ੍ਰਧਾਨ ਕੇਵਲ ਸਿੰਘ ਢਿੱਲੋਂ ਨੇ ਨਵਦੀਪ ਸਿੰਘ ਸੰਘਾ ਨੂੰ ਰਸਮੀ ਤੌਰ 'ਤੇ ਪਾਰਟੀ ਵਿਚ ਸ਼ਾਮਲ ਕਰਵਾਇਆ। ਉਨ੍ਹਾਂ ਦੇ ਭਾਜਪਾ ਵਿਚ ਸ਼ਾਮਲ ਹੋਣ ਨਾਲ ਮੋਗਾ ਵਿਧਾਨ ਸਭਾ ਹਲਕੇ ਵਿੱਚ ਪਾਰਟੀ ਨੂੰ ਮਜ਼ਬੂਤੀ ਮਿਲਣ ਦੀਆਂ ਸੰਭਾਵਨਾਵਾਂ ਜਤਾਈਆਂ ਜਾ ਰਹੀਆਂ ਹਨ। ਜ਼ਿਕਰਯੋਗ ਹੈ ਕਿ ਨਵਦੀਪ ਸਿੰਘ ਸੰਘਾ ਆਮ ਆਦਮੀ ਪਾਰਟੀ ਵੱਲੋਂ ਮੋਗਾ ਵਿਧਾਨ ਸਭਾ ਹਲਕੇ ਦੀ ਟਿਕਟ ਦੇ ਪ੍ਰਮੁੱਖ ਦਾਅਵੇਦਾਰਾਂ ਵਿਚ ਸ਼ਾਮਲ ਸਨ ਪਰ ਵਿਧਾਇਕ ਡਾ. ਅਮਨਦੀਪ ਕੌਰ ਅਰੋੜਾ ਦੀ ਟਿਕਟ ਦਾ ਐਲਾਨ ਹੋਣ ਤੋਂ ਬਾਅਦ ਉਹ ਨਿਰਾਸ਼ ਦੱਸੇ ਜਾ ਰਹੇ ਸਨ। ਹੁਣ ਉਨ੍ਹਾਂ ਨੇ ਭਾਜਪਾ ਵਿੱਚ ਸ਼ਾਮਲ ਹੋ ਕੇ ਆਪਣੀ ਨਵੀਂ ਸਿਆਸੀ ਪਾਰੀ ਦੀ ਸ਼ੁਰੂਆਤ ਕੀਤੀ ਹੈ। ਭਾਜਪਾ ਵਿਚ ਸ਼ਾਮਲ ਹੋਣ ਤੋਂ ਬਾਅਦ ਨਵਦੀਪ ਸਿੰਘ ਸੰਘਾ ਨੇ ਮੋਗਾ ਦੇ ਹੋਰਨਾਂ ਸਿਆਸੀ ਆਗੂਆਂ ਨੂੰ ਵੀ ਭਾਜਪਾ ਨਾਲ ਜੁੜਨ ਦਾ ਸੱਦਾ ਦਿੱਤਾ। ਉਨ੍ਹਾਂ ਕਿਹਾ ਕਿ ਸਾਰੇ ਆਗੂਆਂ ਨੂੰ ਭਾਜਪਾ ਨਾਲ ਜੁੜਨਾ ਚਾਹੀਦਾ ਹੈ ਅਤੇ ਕੋਈ ਵੀ ਭਾਜਪਾ ਵਿੱਚ ਸ਼ਾਮਲ ਹੋਣ ਤੋਂ ਵਾਂਝਾ ਨਹੀਂ ਰਹਿਣਾ ਚਾਹੀਦਾ। ਉਨ੍ਹਾਂ ਦੇ ਇਸ ਸਿਆਸੀ ਕਦਮ ਨਾਲ ਮੋਗਾ ਵਿਧਾਨ ਸਭਾ ਹਲਕੇ ਵਿਚ ਆਉਣ ਵਾਲੀਆਂ ਚੋਣਾਂ ਨੂੰ ਲੈ ਕੇ ਨਵੇਂ ਸਿਆਸੀ ਸਮੀਕਰਨ ਬਣਨ ਦੀਆਂ ਚਰਚਾਵਾਂ ਸ਼ੁਰੂ ਹੋ ਗਈਆਂ ਹਨ। ਹੁਣ ਦੇਖਣਾ ਹੋਵੇਗਾ ਕਿ ਨਵਦੀਪ ਸਿੰਘ ਸੰਘਾ ਦੀ ਭਾਜਪਾ ਵਿੱਚ ਸ਼ਮੂਲੀਅਤ ਆਉਣ ਵਾਲੇ ਸਮੇਂ ਵਿੱਚ ਮੋਗਾ ਦੀ ਸਿਆਸਤ ਨੂੰ ਕਿਸ ਦਿਸ਼ਾ ਵੱਲ ਲੈ ਕੇ ਜਾਂਦੀ ਹੈ।

ਕੁੜੀ ਨੂੰ ਕਾਰ 'ਚ ਸੁੱਤੀ ਛੱਡ ਰੈਸਟੋਰੈਂਟ ਚਲੇ ਗਏ ਮਾਪੇ ! ਜਦੋਂ ਆਏ ਵਾਪਸ ਤਾਂ ਉੱਡ ਗਏ ਹੋਸ਼

ਚੇਨਈ 26 ਨਵੰਬਰ। ਚੇਨਈ ਦੇ ਗੁਡੂਵਨਚੇਰੀ ਨੇੜੇ 12 ਸਾਲਾ ਕੁੜੀ ਦੇ ਕਾਰ ਦੀ ਪਿਛਲੀ ਸੀਟ 'ਤੇ ਸੌਂਦੇ ਸਮੇਂ ਇਕ ਖੜ੍ਹੀ ਕਾਰ ਚੋਰੀ ਕਰਨ ਦੇ ਦੋਸ਼ 'ਚ 46 ਸਾਲਾ ਵਿਅਕਤੀ ਨੂੰ ਗ੍ਰਿਫ਼ਤਾਰ ਕੀਤਾ ਗਿਆ ਹੈ। ਪੁਲਸ ਨੇ ਬੁੱਧਵਾਰ ਨੂੰ ਇਹ ਜਾਣਕਾਰੀ ਦਿੱਤੀ। ਪੁਲਸ ਦੇ ਅਨੁਸਾਰ, ਕੁੜੀ ਦੇ ਮਾਪੇ ਕੁਝ ਖਾਣ ਲਈ ਆਪਣੀ ਕਾਰ ਇਕ ਸਥਾਨਕ ਕਲਾਉਡ ਕਿਚਨ ਦੇ ਬਾਹਰ ਖੜ੍ਹੀ ਕਰ ਕੇ ਚਲੇ ਗਏ ਸਨ। ਕੁੜੀ ਨੂੰ ਆਰਾਮਦਾਇਕ ਮਾਹੌਲ ਦੇਣ ਲਈ ਕਾਰ ਦਾ ਇੰਜਣ ਅਤੇ ਏਅਰ ਕੰਡੀਸ਼ਨਰ ਚਾਲੂ ਰੱਖਿਆ ਗਿਆ ਸੀ। ਇਸ ਮੌਕੇ ਦਾ ਫਾਇਦਾ ਚੁੱਕ ਕੇ ਰਾਜ ਮੋਹਨ ਨਾਮੀ ਇਕ ਵਿਅਕਤੀ ਡਰਾਈਵਰ ਦੀ ਸੀਟ 'ਤੇ ਬੈਠ ਗਿਆ ਅਤੇ ਕਾਰ ਲੈ ਕੇ ਫਰਾਰ ਹੋ ਗਿ